

RAPORT
O STANIE POWIATU SZYDŁOWIECKIEGO
za 2018 rok

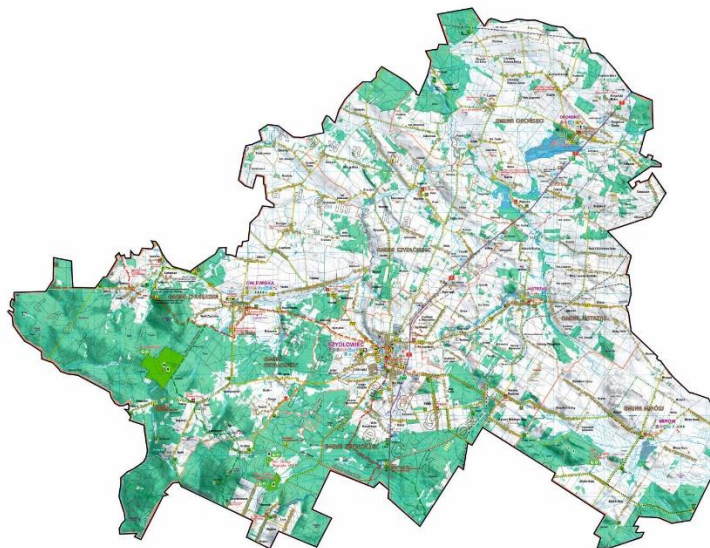



SPIS TREŚCI

	str.
I WPROWADZENIE	3
II PODSTAWOWE DANE POWIATU SZYDŁOWIECKIEGO	3
III WYKONANIE UCHWAŁ RADY POWIATU W SZYDŁOWCU PODJĘTYCH W 2018 R..	4
IV WYKONANIE UCHWAŁ RADY POWIATU W SZYDŁOWCU – uchwały podjęte przed 1 stycznia 2018 r. ale obejmujące swym zakresem 2018 r.	8
V WYKONANIE STRATEGII POWIATU	9
VI REALIZACJA ZADAŃ POWIATU WRAZ Z INFORMACJĄ O REALIZACJI POLITYK, PROGRAMÓW I STRATEGII	13
Edukacja publiczna	13
Promocja i ochrona zdrowia	26
Pomoc społeczna	27
Wsparcie rodziny i systemu pieczy zastępczej	34
Polityka prorodzinna	35
Wspieranie osób niepełnosprawnych	35
Transport zbiorowy i drogi publiczne	38
Kultura oraz ochrona zabytków i opieka nad zabytkami	41
Kultura fizyczna i turystyka	43
Geodezja, kartografia i kataster	44
Gospodarka nieruchomościami	49
Administracja architektoniczno-budowlana	50
Gospodarka wodna	51
Ochrona środowiska i przyrody	52
Rolnictwo, leśnictwo i rybactwo śródlądowe	54
Porządek publiczny, zarządzanie kryzysowe i sprawy obywatelskie	55
Ochrona przeciwpowodziowa i zapobieganie innym nadzwyczajnym zagrożeniom życia i zdrowia ludzi oraz środowiska	57
Przeciwdziałanie bezrobociu	58
Ochrona praw konsumenta	59
Nieodpłatna pomoc prawna i edukacja prawna	61
Utrzymanie powiatowych obiektów i urządzeń użyteczności publicznej oraz obiektów administracyjnych	62
Obronność	62
Promocja powiatu	63
Współpraca i działalności na rzecz organizacji pozarządowych oraz podmiotów wymienionych w art. 3 ust. 3 ustawy z dnia 24 kwietnia 2003 r. o działalności pożytku publicznego i o wolontariacie	65



Załącznik do Uchwały Nr 13/31/2019
Zarządu Powiatu w Szydłowcu
z dnia 30 maja 2019 r.
w sprawie: przedstawienia Radzie Powiatu w Szydłowcu
raportu o stanie powiatu.

Opracowanie dostępne jest na stronie internetowej www.szydlowiecpowiat.pl,
w zakładce BIP/PRAWO LOKALNE/UCHWAŁY ZARZĄDU

e-mail: powiat@szydlowiecpowiat.pl



I. Wprowadzenie

Zgodnie z art. 30a. ust. 1-2 ustawy z dnia 5 czerwca 1998 r. o samorządzie powiatowym (t.j. Dz.U. z 2019 poz. 511), Zarząd Powiatu co roku do dnia 31 maja przedstawia radzie powiatu raport o stanie powiatu. Raport obejmuje podsumowanie działalności zarządu powiatu w roku poprzednim, w szczególności realizację polityk, programów i strategii, uchwał rady powiatu.

II. Podstawowe dane powiatu szydłowieckiego

Nazwa	POWIAT SZYDŁOWIECKI
Siedziba władz	Plac Marii Konopnickiej 7, 26-500 Szydłowiec
Okres, którego dotyczy raport	1 stycznia – 31 grudnia 2018 r.
Liczba mieszkańców	40 006 os. wg danych na 1.01.2018 r.
Powierzchnia	452,2 km ²
<p>Podział administracyjny powiatu</p>	<p>Powiat szydłowiecki obejmuje obszar pięciu gmin:</p> <ol style="list-style-type: none"> 1. Szydłowiec - gmina miejsko-wiejska, 2. Chlewiska - gmina wiejska, 3. Jastrząb - gmina wiejska, 4. Mirów - gmina wiejska, 5. Orońsko - gmina wiejska. 
<p>Podstawowe dane finansowe</p>	<p>Powiat Szydłowiecki w 2018 roku osiągnął dochody w wysokości 45 077 144,15 zł w tym:</p> <ul style="list-style-type: none"> – bieżące w kwocie 41 855 864,22 zł, – majątkowe w kwocie 3 221 279,93 zł. <p>Dochody budżetu wykonane zostały w wysokości 97,13% planu, w tym: dochody bieżące w wysokości 99,96% planu, natomiast dochody majątkowe w wysokości 71,02% planu.</p> <p>Należności wymagane na dzień 31 grudnia 2018 r. wynosiły 196 162,77 zł.</p>



	<p>Wydatki budżetowe wykonano w kwocie 45 095 338,84 zł co stanowi 93,51% planu.</p> <p>W strukturze wydatków ogółem, dominowały wydatki bieżące. Ich udział kształtował się na poziomie 37 782 272,50 zł, co stanowiło 83,78% wydatków ogółem.</p> <p>Zobowiązania niewymagalne, związane z bieżącą działalnością Powiatu na dzień 31 grudnia 2018 r. stanowiły kwotę 1 952 395,20 zł i mieściły się w granicach upoważnień, udzielonych przez Radę Powiatu. Zobowiązania ogółem stanowiły kwotę 7 425 633,74 zł. Wszystkie zobowiązania regulowane były w terminie, w związku z powyższym odsetki nie wystąpiły. Zobowiązania wymagalne na koniec 2018 roku nie wystąpiły w żadnym dziale budżetu powiatu.</p> <p>Dotacje celowe w budżecie stanowiły kwotę 10 757 727,19 zł co stanowiło co stanowiło 89,52% planu.</p> <p>Poziom zadłużenia Powiatu na dzień 31 grudnia 2018 r wg tytułów dłużnych wyniósł 5 473 238,54 zł i był niższy niż planowany w uchwale budżetowej na 2018 r. o 902 274,11 zł.</p> <p>Wskaźnik obciążenia budżetu w roku 2018 spłatą zadłużenia wraz odsetkami wynosi 3,92%. Wykonane dochody bieżące za rok 2018 przewyższyły wykonane wydatki bieżące o kwotę 4 073 591,72 zł. Planowany w kolejnych latach 2018-2023 indywidualny wskaźnik zadłużenia znajduje się poniżej dopuszczalnego wskaźnika zadłużenia wyliczonego wg ustawy o finansach publicznych.</p>
--	--

III. Wykonanie uchwał Rady Powiatu w Szydłowcu podjętych w 2018 r.

Powiat wykonuje określone ustawami zadania publiczne o charakterze ponadgminnym w zakresie:

edukacji publicznej

Lp.	Uchwała numer	data podjęcia	przedmiot	Informacja o wykonaniu
1.	XXXV/227/2018	29 stycznia 2018 r.	ustalenia trybu udzielania i rozliczania dotacji dla szkół niepublicznych o uprawnieniach szkół publicznych oraz niepublicznych placówek oświatowych, a także trybu kontroli prawidłowości ich pobrania i wykorzystania.	wykonana



2.	XXXVII/230/2018	21 marca 2018 r.	określenia tygodniowego obowiązkowego wymiaru godzin zajęć nauczycieli pedagogów, psychologów, logopedów, terapeutów pedagogicznych, doradców zawodowych.	wykonana
3.	XXXVII/231/2018	21 marca 2018 r.	zasad udzielania i rozmiaru obniżek nauczycielom, którym powierzono stanowiska kierownicze w szkołach placówkach oświatowych prowadzonych przez Powiat Szydłowiecki oraz szczegółowych zasad zwalniania tych nauczycieli od obowiązku realizacji tygodniowego obowiązkowego wymiaru godzin zajęć dydaktycznych, wychowawczych i opiekuńczych.	wykonana
4.	XXXVII/232/2018	21 marca 2018r.	zmiany zasad przyznawania Stypendium Starosty Szydłowieckiego.	wykonana
5.	XLI/252/2018	8 sierpnia 2018 r.	utworzenia w Śmiłowie Filii Publicznej Szkoły Podstawowej Specjalnej w Szydłowcu.	wykonana

promocji i ochrony zdrowia

Lp.	Uchwała numer	data podjęcia	przedmiot	Informacja o wykonaniu
1.	XXXIX/239/2018	30 maja 2018 r.	ustalenia godzin pracy aptek ogólnodostępnych na terenie powiatu szydłowieckiego na drugie półrocze 2018 roku, zapewniających dostępność świadczeń w porze nocnej, w niedzielę, święta i inne dni wolne od pracy.	wykonana

pomocy społecznej

Lp.	Uchwała numer	data podjęcia	przedmiot	Informacja o wykonaniu
1.	XXXIX/238/2018	30 maja 2018 r.	przyjęcia Oceny zasobów pomocy społecznej za rok 2017 dla powiatu szydłowieckiego.	wykonana
2.	XL/246/2018	29 czerwca 2018 r.	przekształcenia Zespołu Placówek Pomocy Dziecku i Rodzinie w Łaziskach w Placówkę Opiekuńczo - Wychowawczą w Łaziskach.	wykonana



3.	III/17/2018	27 grudnia 2018 r.	przyjęcia do realizacji Powiatowego Programu Przeciwdziałania Przemocy w Rodzinie oraz Ochrony Ofiar Przemocy w Rodzinie na terenie Powiatu Szydłowieckiego na lata 2018 - 2022.	wykonana
----	-------------	--------------------	--	----------

wspierania rodziny i systemu pieczy zastępczej

Lp.	Uchwała numer	data podjęcia	przedmiot	Informacja o wykonaniu
1.	XL/247/2018	29 czerwca 2018 r.	przyjęcia Statutu Placówki Opiekuńczo-Wychowawczej w Łaziskach.	wykonana

wspierania osób niepełnosprawnych

Lp.	Uchwała numer	data podjęcia	przedmiot	Informacja o wykonaniu
1.	XXXVII/233/2018	21 marca 2018 r.	określenia zadań powiatu na które przeznaczają się środki finansowe Państwowego Funduszu Rehabilitacji Osób Niepełnosprawnych na rok 2018.	wykonana
2.	UCHWAŁA NR XLI / 251 / 2018	8 sierpnia 2018r.	określenia zadań powiatu na które przeznaczają się środki finansowe Państwowego Funduszu Rehabilitacji Osób Niepełnosprawnych na rok 2018.	wykonana

transportu zbiorowego i dróg publicznych

Lp.	Uchwała numer	data podjęcia	przedmiot	Informacja o wykonaniu
1.	III/16/2018	27 grudnia 2018 r.	określenia przystanków komunikacyjnych, których zarządzającym jest Powiat Szydłowiecki, udostępnionych dla operatorów i przewoźników oraz warunków i zasad korzystania z tych obiektów.	wykonana

kultury oraz ochrony zabytków i opieki nad zabytkami

Lp.	Uchwała numer	data podjęcia	przedmiot	Informacja o wykonaniu
-----	---------------	---------------	-----------	------------------------



1.	XL/248/2018	29 czerwca 2018 r.	udzielenia dotacji na wykonanie prac konserwatorskich, restauratorskich lub robót budowlanych przy zabytku wpisanym do rejestru zabytków.	wykonana
----	-------------	--------------------	---	----------

gospodarki nieruchomościami

Lp.	Uchwała numer	data podjęcia	przedmiot	Informacja o wykonaniu
1.	XLII/259/2018	26 września 2018 r.	nieodpłatnego użyczenia wydzielonych działek i części powierzchni budynków będących w trwałym Zarządzie Domu Pomocy Społecznej „Dom Kombatanta” w Łaziskach.	wykonana
2.	XLII/260/2018	26 września 2018 r.	nieodpłatnego użyczenia części pomieszczeń znajdujących się w budynku Starostwa Powiatowego w Szydłowcu przy ul. Kościuszki 170.	wykonana

porządku publicznego i bezpieczeństwa obywateli

Lp.	Uchwała numer	data podjęcia	przedmiot	Informacja o wykonaniu
1.	II/9/2018	11 grudnia 2018 r.	delegowania radnych do Komisji Bezpieczeństwa i Porządku.	wykonana

promocji powiatu

Lp.	Uchwała numer	data podjęcia	przedmiot	Informacja o wykonaniu
1.	XXXIX/243/2018	30 maja 2018 r.	współdziałania powiatów w zakresie wydania atlasu „ZIEMIA ODROWAŻÓW - pomiędzy Pilicą, a Górami Świętokrzyskimi. Atlas turystyczny czterech powiatów”	wykonana

stanowienie aktów prawa miejscowego

Lp.	Uchwała numer	data podjęcia	przedmiot	Informacja o wykonaniu
1.	XLIV/268/2018	31 października 2018 r.	uchwalenia Statutu Powiatu Szydłowieckiego.	wykonana

obywatelska inicjatywa: uchwałodawcza, lokalna



Lp.	Uchwała numer	data podjęcia	przedmiot	Informacja o wykonaniu
1.	XLII/256/2018	26 września 2018 r.	obywatelskiej inicjatywy uchwałodawczej.	wykonana
2.	XLII/257/2018	26 września 2018 r.	trybu i szczegółowych kryteriów oceny wniosków o realizację zadań publicznych w ramach inicjatywy lokalnej.	wykonana

rozpatrywanie sprawozdania z wykonania budżetu, podejmowanie uchwał w sprawie udzielenia lub nieudzielenia absolutorium, uchwały budżetowe

Lp.	Uchwała numer	data podjęcia	przedmiot	Informacja o wykonaniu
1.	XL/244/2018	29 czerwca 2018 r.	rozpatrzenia i zatwierdzenia sprawozdania Zarządu Powiatu z wykonania budżetu i sprawozdania finansowego.	wykonana
2.	XL/245/2018	29 czerwca 2018 r.	udzielenia Zarządowi Powiatu absolutorium z tytułu wykonania budżetu za rok 2017.	wykonana

IV. Wykonane uchwały Rady Powiatu – uchwały podjęte przed 1 stycznia 2018 r. ale obejmujące swym zakresem 2018 r.

Lp.	Uchwała numer	data podjęcia	Przedmiot
1.	XXVII/172/2017	29 marca 2017 r.	dostosowania sieci szkół ponadgimnazjalnych i szkół specjalnych do nowego ustroju szkolnego, wprowadzonego ustawą Przepisy wprowadzające ustawę - Prawo oświatowe oraz ustalenia sieci szkół ponadpodstawowych i specjalnych
2.	XXVII/174/2017	29 marca 2017 r.	zmiany Uchwały Nr X/66/2015 Rady Powiatu w Szydłowcu z dnia 30 listopada 2015 r. w sprawie przystąpienia Powiatu Szydłowieckiego do projektu pod nazwą „Regionalne partnerstwo samorządów Mazowsza dla aktywizacji społeczeństwa informacyjnego w zakresie e-administracji i geoinformacji” zwanego dalej „Projektem ASI”.
3.	XXX /192/2017	15 września 2017 r.	zmian w regulaminie wynagradzania nauczycieli zatrudnionych w szkołach i placówkach oświatowych prowadzonych przez Powiat Szydłowiecki.
4.	XXXI/201/2017	12 października 2017 r.	stwierdzenia przekształcenia ponadgimnazjalnej zasadniczej szkoły zawodowej w szkołę ponadpodstawową.



5.	XXXI/202/2017	12 października 2017 r.	stwierdzenia przekształcenia ponadgimnazjalnej zasadniczej szkoły zawodowej specjalnej w szkołę ponadpodstawową.
6.	XXXI/203/2017	12 października 2017 r.	stwierdzenia przekształcenia ponadgimnazjalnej szkoły specjalnej przysposabiającej do pracy w szkołę ponadpodstawową.
7.	XXXII/209/2017	30 listopada 2017 r.	przyjęcia programu współpracy Powiatu Szydłowieckiego w 2018 r. z organizacjami pozarządowymi oraz podmiotami, o których mowa w art. 3 ust. 3 ustawy z dnia 24 kwietnia 2003 r. o działalności pożytku publicznego i o wolontariacie
8.	XXXIV/215/2017	29 grudnia 2017 r.	Wieloletniej Prognozy Finansowej Powiatu Szydłowieckiego na lata 2018 - 2023
9.	XXXIV/216 /2017	29 grudnia 2017 r.	Uchwała Budżetowa Powiatu Szydłowieckiego na rok 2018
10.	XXXIV/220 2017	29 grudnia 2017 r.	ustalenia wysokości stawek opłat za usuwanie pojazdów z dróg i ich przechowywanie na parkingu strzeżonym oraz wysokości kosztów w przypadku odstąpienia od wykonania dyspozycji usunięcia pojazdu obowiązująca w 2018 roku.
11.	XXXIV/222/2017	29 grudnia 2017 r.	ustalenia maksymalnej kwoty dofinansowania opłat za kształcenie, pobieranych przez szkoły wyższe i zakłady doskonalenia nauczycieli oraz specjalności i form kształcenia, na które dofinansowanie w 2018 r. będzie przyznawane nauczycielom szkół i placówek oświatowych prowadzonych przez Powiat Szydłowiecki.
12	XXXIV/223/2017	29 grudnia 2017 r.	ustalenia trybu udzielania i rozliczania dotacji dla szkół niepublicznych o uprawnieniach szkół publicznych oraz niepublicznych placówek oświatowych, a także trybu kontroli prawidłowości ich pobrania i wykorzystania.

V.Wykonanie strategii rozwoju (dokumentów programowych wyznaczających ogólne kierunki rozwoju Powiatu Szydłowieckiego)

Nazwa dokumentu	Strategia Powiatu Szydłowieckiego
Tryb i data przyjęcia (ze wskazaniem ewentualnych zmian dokumentów)	Strategia Rozwoju Powiatu Szydłowieckiego na lata 2008-2020 przyjęta Uchwałą nr XX/106/2008 Rady Powiatu w Szydłowcu z dnia 25 czerwca 2008 r. Zaktualizowana Uchwałą nr XVI/111/2012 Rady Powiatu w Szydłowcu z dnia 27 kwietnia 2012 r.
Podstawowe założenia	Strategia Rozwoju Powiatu Szydłowieckiego wyznacza perspektywę rozwoju Powiatu do roku 2020. Wskazuje na specyfikę danego obszaru, cele, zadania i środki realizacji.



Dokument ten uwzględnia specyfikę społeczno-gospodarczą oraz funkcjonalną i przestrzenną rozpatrywanego obszaru i stanowić będzie instrument umożliwiający podjęcie wspólnych działań na rzecz rozwiązywania problemów społeczno-gospodarczych Powiatu Szydłowieckiego. Opracowana Strategia jest spójna ze strategią rozwoju województwa oraz krajowymi i wspólnotowymi dokumentami strategicznymi czy programowymi, a jej celem nadrzędnym jest rozwiązywanie problemów danego obszaru.

Strategia ma służyć, jako skuteczne narzędzie w procesie rozwoju Powiatu. Dzięki powiązaniu jej celów z planowanymi do realizacji zadaniami, zapewniona jest ich kompleksowość oraz znacznie lepsza efektywność gospodarowania zasobami i środkami finansowymi. Strategia, oprócz wskazania kierunków rozwoju, stanowi podstawowy instrument służący pozyskaniu funduszy unijnych oraz krajowych środków finansowych w perspektywie finansowej 2004-2020. Strategia jest krokiem do stworzenia szerokiego i długoterminowego planu wytyczenia i osiągnięcia celów publicznych oraz wyboru środków ich realizacji.

Główne cele tworzące strategię:

1) Stworzenie formalnych i organizacyjnych podstaw dla sprawnego i efektywnego zarządzania zrównoważonym rozwojem powiatu poprzez:

- dokonanie zbieżności i zidentyfikowanie podstaw rozwoju powiatu;
- dokonanie kompleksowej oceny wszystkich czynników realizacji ogólnych celów strategicznych – ocena szans i zagrożeń społeczno-gospodarczych rozwoju powiatu;
- umocowanie kierunków polityki władz powiatu w odniesieniu do dziedzin pozostających w zakresie jego kompetencji, określających zasady realizacji przyjętych celów i zadań strategicznych;

2) Stworzenie płaszczyzny współpracy pomiędzy samorządem powiatowym i pozostałymi szczeblami samorządu terytorialnego oraz innymi podmiotami uczestniczącymi kształtowaniu warunków rozwoju powiatu poprzez:



	<ul style="list-style-type: none">- weryfikacje gminnych zamierzeń strategicznych w ramach zaakceptowanych w niniejszej strategii priorytetów;- kształtowanie potrzeby integracji społeczności powiatu, poczucia tożsamości kulturowej i patriotyzmu lokalnego;- wspomaganie gminnych zamierzeń strategicznych przyjęte jako zasada formułowania zadań strategicznych;- koordynacje działań prorozwojowych podejmowanych przez samorządy gmin i powiatu;- przenoszenie lokalnych inicjatyw strategicznych na wyższe szczeble decyzyjne. <p>3) Potrzeba sprostania wyzwaniom konkurencyjności i otwartości związana z przynależnością do wspólnoty europejskiej:</p> <ul style="list-style-type: none">- maksymalne wykorzystanie szansy pozyskania środków finansowych na realizację inicjatyw prorozwojowych;- określenie zadań realizujących cele strategiczne powiatu z dostosowaniem do możliwości ich współfinansowania ze środków zewnętrznych;- eksponowanie własnych wartości powiatu, promocja walorów dziedzictwa kulturowego, środowiska przyrodniczego, tworzenie wizerunku powiatu otwartego, przyjaznego i sprawnie funkcjonującego w ramach europejskiego regionu. <p>4) Aktywizacja i mobilizacja społeczności lokalnej powiatu w celu realizacji kluczowych przedsięwzięć zmierzających do poprawy własnych warunków życia:</p> <ul style="list-style-type: none">- zaangażowanie szerokiego grona uczestników życia społecznego w formułowanie kierunków lokalnej polityki rozwoju społeczno-gospodarczego;- wdrożenie proceduralnych ram zaangażowania społeczności lokalnej w realizację celów strategicznych;- integrację społeczności lokalnej sprzyjającą realizacji inicjatyw prorozwojowych.
--	---



	<p>Ujęte w Strategii Rozwoju Powiatu Szydłowieckiego zadania z zakresu pomocy społecznej, które są z założenia długofalowe i najczęściej realizowane na przestrzeni kilku lat, stały się podstawą do opracowania Powiatowej Strategii Rozwiązywania Problemów Społecznych na lata 2015-2020, przyjętej Uchwałą nr VIII/53/2015 Rady Powiatu w Szydłowcu z dnia 30 września 2015 r.</p> <p>Dokument ten nawiązuje do celu strategicznego: Poprawa jakości życia mieszkańców Powiatu Szydłowieckiego oraz budowa społeczeństwa informacyjnego.</p> <p>Cel pośredni I.1 rozwój usług publicznych, działanie I.1.4 – sprawny system pomocy społecznej i działań socjalnych.</p> <p>Zadanie jest realizowane w sposób bieżący, a z uwagi na zmieniającą się rzeczywistością ulega ewaluacji i dostosowaniu do koniunktury rynków pracy, rynku usług społecznych oraz potrzeb społeczeństwa.</p> <p>Cel pośredni I.2. Poprawa stanu infrastruktury technicznej i społecznej, działanie I.2.5. Infrastruktura służąca pomocy społecznej. W 2018 r. zakończono I etap remontu tzw. „Dróżnicówki” – budynku zabytkowego mieszczącego się w Orońsku, z przeznaczeniem na mieszkania chronione dla osób opuszczających placówki opiekuńczo-wychowawcze i rodziny zastępcze.</p> <p>Cel pośredni I.3.1. Rozwój i upowszechnianie aktywnej integracji przez Powiatowe Centrum Pomocy Rodzinie. Zadanie zrealizowano w ramach projektu „CZAS NA ZMIANY”, który również jest częścią Powiatowej Strategii Rozwiązywania Problemów Społecznych, a szerzej został opisany w części raportu dotyczącej pomocy społecznej.</p>
<p>Realizacja założeń przyjętych w dokumencie wg stanu na dzień 31 grudnia 2018 r.</p>	<p>Cel strategiczny I, cel pośredni I.2. Działanie I.2.2.</p> <ol style="list-style-type: none"> 1. Przebudowa drogi powiatowej Nr 3561 Miniszek – Omięcin – Szydłowiec - realizacja etap II. 2. Przebudowa drogi powiatowej Szydłowiec- Zbijów Mały – gr. woj. 3. Przebudowa drogi powiatowej Smagów-Cukrówka etap II 4. Przebudowa drogi powiatowej Szydłowiec- Antoniów – gr. woj. 5. Przebudowa drogi powiatowej Wolanów-Guzów-Orońsko etap II.



	<p>6. Przebudowa drogi powiatowej Wierzbica-Zbijów gr. woj.</p> <p>Cel strategiczny I, cel pośredni I.2. Działanie I.2.6. i 1.1.6</p> <ol style="list-style-type: none"> 1. Budowa basenu w Szydłowcu – wykonano dokumentację techniczną inwestycji. 2. Budowa boiska sportowo-rekreacyjnego przy Zespole Szkół im. Korpusu Ochrony Pogranicza w Szydłowcu – wykonano dokumentację techniczną inwestycji. 3. Rozbudowa północnej części budynku Starostwa Powiatowego w Szydłowcu przy ulicy Kościuszki 170 etap II – wykonanie dokumentacji.
--	--

VI. Realizacja zadań powiatu, wraz z informacją o realizacji polityk, programów i strategii.

Nazwa zadania	Edukacja publiczna
<p>Najważniejsze informacje dotyczące realizacji zadania</p>	<p>W 2018 r. podejmowano działania mające na celu wyrównywanie szans edukacyjnych uczniów, którzy 1 września 2017 r. rozpoczęli naukę w powiatowych szkołach ponadpodstawowych.</p> <ol style="list-style-type: none"> 1. Przyznano 110 stypendiów Starosty Szydłowieckiego uczniom, którzy uzyskali odpowiednią, średnią ocen, uczniom legitymującym się szczególnymi osiągnięciami w konkursach i olimpiadach przedmiotowych, zewnętrznych egzaminach potwierdzających kwalifikacje zawodowe oraz uczniom, którzy uzyskali wysokie wyniki we współzawodnictwie sportowym na szczeblu co najmniej wojewódzkim lub w sporcie wyczynowym lub osiągnęli znaczące wyniki w dziedzinie twórczości artystycznej i upowszechniania kultury i sztuki. 2. Zrealizowano „Szkolny program wsparcia uczniów powiatowych szkół”. <p>W ramach ustawowego obowiązku wyposażenia lub doposażenia szkół i placówek w pomoce dydaktyczne i sprzęt niezbędny do pełnej realizacji programów nauczania, programów wychowawczych, przeprowadzania egzaminów oraz wykonywania innych zadań statutowych w szkołach i placówkach prowadzonych przez powiat wykonano w 2018 r. bieżące remonty</p>



	<p>oraz zakupiono pomoce naukowe niezbędne do realizacji podstaw programowych, w tym:</p> <ol style="list-style-type: none">1. Realizowano projekt „Zintegrowany rozwój szkolnictwa zawodowego” w ramach priorytetu X Edukacja dla rozwoju regionu, działania 10.3 doskonalenie zawodowe, poddziałanie 10.3.1 Doskonalenie zawodowe uczniów w ramach RPO WM 2014-2020, na które w roku 2018 powiat pozyskał kwotę 1 504 502 zł. Projektem objęto łącznie 204 uczniów z Zespołu Szkół im. Korpusu Ochrony Pogranicza w Szydłowcu (uczniowie technikum i szkoły branżowej I stopnia) oraz uczniów szkoły branżowej specjalnej I stopnia w Centrum Kształcenia Zawodowego i Ustawicznego w Szydłowcu.2. Wykonano adaptację pomieszczeń na potrzeby Poradni Psychologiczno – Pedagogicznej w budynku Starostwa Powiatowego przy ul. Kościuszki 170 (z 0,4% rezerwy części oświatowej subwencji ogólnej pozyskano kwotę 40 000 zł na wyposażenie gabinetów: logopedycznego, rehabilitacyjnego, psychologiczno – pedagogicznego oraz sali doświadczania świata, dla potrzeb wczesnego wspomagania rozwoju dziecka, pozostałe środki pochodziły z budżetu powiatu)3. Zrealizowano zadania z zakresu administracji rządowej, wynikające z programu kompleksowego wsparcia dla rodzin „Za życiem” w zakresie:<ol style="list-style-type: none">1) przygotowania i utrzymania miejsc w internacie dla uczennic w ciąży, zapewniających im komfortowe warunki pobytu do czasu urodzenia dziecka (zadanie 1.5, priorytet I Programu: „Wsparcie dla kobiet w ciąży i ich rodzin”, w ramach którego powiat otrzymał dotację w łącznej kwocie 24 800 zł);2) zapewnienia realizacji zadań wiodącego ośrodka koordynacyjno–rehabilitacyjno–opiekuńczego na obszarze powiatu szydłowieckiego, oraz doposażenia placówki pełniącej funkcję tego ośrodka (zadanie 2.4, priorytet II Programu: „Wczesne wspomaganie rozwoju dziecka i jego rodziny”, w ramach którego powiat otrzymał dotację w łącznej kwocie 254 760 zł).4. Zrealizowano „Rządowy program rozwijania szkolnej infrastruktury oraz kompetencji uczniów i nauczycieli w zakresie technologii informacyjno-komunikacyjnych – „Aktywna tablica”, w ramach której Powiat Szydłowiecki otrzymał dotację w kwocie 14 000 zł na zakup pomocy
--	---



	<p>dydaktycznych (dwóch tablic interaktywnych i projektorów) dla Publicznej Szkoły Podstawowej Specjalnej w Centrum Kształcenia Zawodowego i Ustawicznego w Szydłowcu. Całkowity koszt realizacji zadania wyniósł 17 500 zł.</p> <p>5. Z dotacji pozyskanej na wyposażenie szkół w podręczniki, materiały edukacyjne i materiały ćwiczeniowe zakupiono niezbędne wyposażenie dla Publicznej Szkoły Podstawowej Specjalnej w Szydłowcu wchodzącej w skład Centrum Kształcenia Zawodowego i Ustawicznego w Szydłowcu - dotacja celowa kwocie 6 010, 89 zł.</p> <p>Rok 2018 w obszarze powiatowej edukacji zapisał się też znaczącymi efektami kształcenia osiąganymi przez uczniów na egzaminach zewnętrznych, organizowanych przez Centralną Komisję Egzaminacyjną: egzaminu maturalnego, egzaminu gimnazjalnego oraz egzaminu potwierdzającego kwalifikacje w zawodzie. Bez wątplenia, wyniki testów są najlepszym, dostępnym w Polsce, niezależnym od szkoły i powszechnym miernikiem umiejętności uczniów. W roku 2018 zdawalność egzaminu maturalnego osiągnęła poziom 98,3%.</p> <p>W szkołach i placówkach oświatowych prowadzonych przez powiat w 2018 r. funkcjonowały takie typy szkół jak:</p> <ul style="list-style-type: none">- szkoła podstawowa specjalna,- liceum ogólnokształcące,- technikum,- szkoła branżowa I stopnia,- szkoła branżowa I stopnia specjalna,- szkoła przysposabiająca do pracy. <p>Szkoły placówki oświatowe prowadzone przez Powiat Szydłowiecki zapewniają dobry poziom kształcenia. Są szkołami skutecznymi, zarówno w rozumieniu sposobu realizacji zadań dydaktycznych, wychowawczych i opiekuńczych. Według stanu na 30 września 2018 r. w szkołach, prowadzonych przez Powiat Szydłowiecki naukę pobierało 674 uczniów, w tym 17 dorosłych słuchaczy Liceum Ogólnokształcącego dla Dorosłych działającego w Zespole Szkół Ogólnokształcących im. Henryka Sienkiewicza w Szydłowcu, z których w kwietniu 2018 roku 11 słuchaczy zakończyło kształcenie, a promocje na następny semestr otrzymało sześciu słuchaczy.</p>
--	--



Łącznie w szkołach i placówkach oświatowych zatrudnionych było 133 nauczycieli (118,27 etatu). Najwyższy odsetek zatrudnionych nauczycieli stanowili nauczyciele dyplomowani, ok. 60%. W roku ubiegłym 4 nauczycieli podwyższyło swój stopień awansu zawodowego z kontraktowego na minowany.

Powiat Szydłowiecki jest organem prowadzącym dla dwóch szkół ponadpodstawowych i dwóch placówek oświatowych, w tym dla:

1. Zespołu Szkół Ogólnokształcących im. Henryka Sienkiewicza w Szydłowcu – liceum ogólnokształcące - szkoła prowadząca kształcenie młodzieży i dorosłych;
2. Zespołu Szkół im. Korpusu Ochrony Pogranicza w Szydłowcu – w skład zespołu wchodzi trzy typy szkół: liceum ogólnokształcące, technikum i zasadnicza szkoła zawodowa, ponadto szkolne schronisko młodzieżowe, a także internat będący integralną częścią szkoły;
3. Poradni Psychologiczno - Pedagogicznej w Szydłowcu – placówka oświatowa wspomagająca szkoły w realizacji ich zadań poprzez udzielanie pomocy uczniom i ich rodzicom oraz nauczycielom przedszkoli, szkół i placówek oświatowych, mających siedzibę na terenie jej działania,
4. Centrum Kształcenia Zawodowego i Ustawicznego w Szydłowcu – placówka oświatowa, w skład której wchodziły dwie szkoły ponadpodstawowe specjalne, z klasami gimnazjum specjalnego oraz centrum kształcenia praktycznego realizujące zadania z zakresu praktycznej nauki zawodu, a także wynikające z programu nauczania dla danego zawodu w ramach turnusów dokształcania teoretycznego młodocianych pracowników.

W szkołach specjalnych kształcą się uczniowie z niepełnosprawnością intelektualną w stopniu lekkim, w stopniu umiarkowanym i znacznym, z niepełnosprawnością ruchową, w tym z afazją, z autyzmem, z zespołem Aspergera, słabo słyszący, słabo widzący, z niepełnosprawnościami sprzężonymi oraz uczniowie niedostosowani społecznie i zagrożeni niedostosowaniem społecznym.

Zespół Szkół Ogólnokształcących im. Henryka Sienkiewicza w Szydłowcu - mieści się w obiekcie oświatowym przy ulicy Zamkowej 1. Całkowita powierzchnia nieruchomości gruntowej, na której stoi budynek szkoły, wynosi 12 527 m². Szkoła mieści



	<p>się w trzykondygnacyjnym budynku i dysponuje 19 salami dydaktycznymi. Pracownie wyposażone są w komputery, w sprzęt multimedialny, rzutniki multimedialne, telewizory, odtwarzacze DVD, skanery, drukarki laserowe, wizualizer z oprogramowaniem i inne sprzęty oraz pomoce niezbędne do prawidłowego przebiegu procesu dydaktycznego. Łącznie to 73 komputery z dostępem do Internetu, w tym 20 przenośnych, 13 rzutników multimedialnych i 4 tablice multimedialne oraz drukarka 3D. Ponadto w budynku oświatowym mieszczą się: skomputeryzowana biblioteka szkolna, centrum multimedialne, gabinet pedagoga, świetlica, gabinet profilaktyki zdrowotnej, kuchnia, stołówka, szatnia i pomieszczenia administracyjne. Szkoła dysponuje również bazą sportową, w skład której wchodzi: boisko wielofunkcyjne, boisko do piłki plażowej, sala gimnastyczna, mała salka gimnastyczna, salka fitness oraz oddzielny budynek magazynu sportowego.</p> <p>Zespół Szkół Korpusu Ochrony Pogranicza w Szydłowcu - ma siedzibę w obiekcie oświatowym przy ulicy Kościuszki 39. W roku szkolnym 2017/2018 w Zespole Szkół im. KOP w Szydłowcu działały trzy typy szkół: trzyletnie liceum ogólnokształcące, czteroletnie technikum, trzyletnia zasadnicza szkoła zawodowa i szkoła branżowa I stopnia.</p> <p>Szkoła dysponuje 26 pracownikami i salami lekcyjnymi (w tym 3 pracownie komputerowe, 4 pracownie językowe). Wszystkie komputery posiadają szerokopasmowy dostęp do Internetu. Szkoła posiada niezbędny sprzęt i pomoce dydaktyczne wykorzystywane do realizacji zadań statutowych szkoły grafoskopy, kamery, magnetowidy, odtwarzacze DVD, telewizory, projektory multimedialne. Szkoła dysponuje również bazą sportową, umożliwiającą realizację zajęć z wychowania fizycznego, zgodnie z podstawą programową (boisko wielofunkcyjne, 1 boisko do piłki ręcznej, 1 bieżnia okólna, 1 skocznia, 2 rzutnie, sala gimnastyczna i mała sala gimnastyczna). Szkoła wyposażona jest również w strzelnicę, gabinet pedagoga, gabinet profilaktyki zdrowotnej i pomocy przedlekarskiej, 5 pomieszczeń bibliotecznych, 2 pomieszczenia kuchenne i stołówkę. Ogólnie szkoła spełnia wszystkie wskaźniki dotyczące warunków funkcjonowania.</p> <p>Z dniem 1 września 2017 r. we wszystkich typach szkół naukę rozpoczęło w 19 oddziałach 381 uczniów (w ciągu roku</p>
--	---



	<p>szkolnego ta liczba zwiększyła się o 5 uczniów) Łącznie w liceum ogólnokształcącym i w technikum było 13 oddziałów, natomiast w zasadniczej szkole zawodowej 6 oddziałów, w tym:</p> <ol style="list-style-type: none"> 1. liceum ogólnokształcące kształciło młodzież w oddziałach: <ul style="list-style-type: none"> – ochrona granicy państwowej – z rozszerzonym nauczaniem języka angielskiego i wiedzy o społeczeństwie oraz geografii; w ramach przedmiotów uzupełniających wprowadzono elementy prawa, psychologię oraz przedmioty związane z ochroną granicy państwowej, – policyjnym – z rozszerzonym nauczaniem języka angielskiego i wiedzy o społeczeństwie oraz geografii lub chemii, a w ramach przedmiotów uzupełniających wprowadzono elementy prawa oraz edukację ogólnopolicyjną, 2. technikum kształciło w zawodach: <ul style="list-style-type: none"> – technik żywienia i gospodarstwa domowego, – technik informatyk. 3. zasadnicza szkoła zawodowa i szkoła branżowa I stopnia w klasach wielozawodowych kształciła w 10 zawodach: <ul style="list-style-type: none"> – stolarz, – sprzedawca, – fryzjer, – murarz-tylnkarz, – monter zabudowy i robót wykończeniowych w budownictwie, – mechanik pojazdów samochodowych, – elektromechanik pojazdów samochodowych cukiernik, – kucharz, – wędliniarz. <p>Przy szkole funkcjonuje internat, który stanowi integralną część Zespołu Szkół im. KOP w Szydłowcu. Zapewniał całodobową opiekę wychowawczą swoim uczniom i młodzieży przebywającej okresowo na turnusach organizowanych przez Centrum Kształcenia Zawodowego i Ustawicznego w Szydłowcu. Internat dysponuje 23 pokojami na dwóch kondygnacjach obiektu. Posiada niezbędne wyposażenie sanitarne, stołówkę, świetlicę TV, pokoje socjalne.</p> <p>W strukturze organizacyjnej Zespołu Szkół im. KOP w Szydłowcu funkcjonuje Szkolne Schronisko Młodzieżowe „Skałka”</p>
--	--



	<p>w Szydłowcu, które dysponuje 46 miejscami noclegowymi (8 pokoi 5-osobowych, 1 pokój 2 - osobowy, 2 pokoje 2-osobowe z pełnym węzłem sanitarnym i TV), kuchnia ogólnodostępna oraz świetlica pełniącą funkcję jadalni.</p> <p>Podstawowym zadaniem schroniska jest zapewnienie uczniom, nauczycielom, studentom oraz wszystkim innym turystom, akceptującym regulamin schroniska, taniego noclegu i wypoczynku, upowszechnianie turystyki i krajoznawstwa, jako aktywnej formy wypoczynku, opieki wychowawczej i informacji krajoznawczo-turystycznej.</p> <p>Szkolne Schronisko Młodzieżowe w Szydłowcu zrzeszone jest w Polskim Towarzystwie Schronisk Młodzieżowych oraz w Międzynarodowej Federacji Schronisk Młodzieżowych.</p> <p>Poradnia Psychologiczno-Pedagogiczna mieszcząca się w dwóch budynkach: przy ul. Tadeusza Kościuszki 170 i 185 w Szydłowcu - placówka o zasięgu ponadgminnym wspomagająca szkoły, przedszkola i placówki oświatowe z terenu powiatu szydłowieckiego w zakresie realizacji zadań dydaktycznych, wychowawczych i opiekuńczych. Udziela dzieciom oraz młodzieży pomocy psychologiczno – pedagogicznej, także pomocy w wyborze kierunku kształcenia i zawodu, zaś rodzicom i nauczycielom udziela pomocy psychologiczno – pedagogicznej związanej z wychowywaniem i kształceniem dzieci i młodzieży.</p> <p>W roku szkolnym 2017/2018 poradnia dysponowała 9 pomieszczeniami do prowadzenia działalności merytorycznej, w tym: 1 gabinetem psychologa, 2 gabinetami pedagoga, 1 gabinetem logopedy, salą integracji sensorycznej, salą zajęć grupowych, gabinetem EEG Biofeedback do prowadzenia diagnozy i terapii dzieci i młodzieży z różnymi deficytami i problemami oraz niezbędnymi pomieszczeniami administracyjnymi i sanitarnymi.</p> <p>Placówka realizowała zadania wynikające z przepisów prawa oświatowego, statutu poradni, koncepcji pracy i planu rocznego. Działania poradni zgodne były z kierunkami polityki oświatowej państwa, zwłaszcza w obszarach:</p> <ul style="list-style-type: none"> – wspierania rozwoju dziecka młodszego, – realizacji działań profilaktycznych mających na celu przeciwdziałanie nałogom, agresji i przemocy (w tym cyberprzemocy) w szkołach i placówkach oświatowych,
--	--



- stosowania różnorodnych form w zakresie wspomagania wychowawczej i edukacyjnej funkcji rodziny (porady, konsultacje, terapia, warsztaty, wykłady, prelekcje, tworzenie grup wsparcia),
- wspierania szkół i przedszkoli w zakresie realizacji kształcenia uczniów i wychowanków z różnymi niepełnosprawnościami, edukacji włączającej,
- wzbogacania warsztatu pracy specjalistów w celu zwiększenia efektywności prowadzonej diagnozy i terapii.

W okresie raportowanym poradnia realizowała swoje zadania poprzez:

- diagnozowanie dzieci i młodzieży,
- udzielanie dzieciom i młodzieży oraz rodzicom bezpośredniej pomocy psychologiczno-pedagogicznej,
- realizowanie zadań profilaktycznych oraz wspierających wychowawczą i edukacyjną funkcję przedszkola, szkoły i placówki, w tym wspieranie nauczycieli w rozwiązywaniu problemów dydaktycznych i wychowawczych,
- organizowanie i prowadzenie wspomagania przedszkoli, szkół i placówek w zakresie realizacji zadań dydaktycznych, wychowawczych i opiekuńczych.

Diagnozowanie dzieci i młodzieży to podstawowe i obligatoryjne zadanie statutowe placówki, które prowadzone było w szczególności w celu badania gotowości szkolnej, badania przyczyn trudności szkolnych, określenia indywidualnych potrzeb rozwojowych i edukacyjnych oraz indywidualnych możliwości psychofizycznych dzieci i młodzieży, wyjaśnienia mechanizmów ich funkcjonowania w odniesieniu do zgłaszanego problemu oraz wskazania sposobu rozwiązania tego problemu, objęcia dzieci i młodzieży oraz rodziców bezpośrednią pomocą psychologiczno-pedagogiczną, a także w celu wspomagania nauczycieli w zakresie pracy z dziećmi i młodzieżą oraz rodzicami. Prowadzono badania diagnostyczne dla potrzeb orzecznictwa specjalnego, indywidualnego nauczania oraz wczesnego wspomaganie rozwoju dzieci oraz diagnozę predyspozycji zawodowych.

Łącznie przeprowadzono:

- 281 diagnoz psychologicznych,
- 256 diagnoz pedagogicznych,
- 206 diagnoz logopedycznych,



	<ul style="list-style-type: none">– 155 badań sondażowych logopedycznych. <p>Po raz kolejny prowadzone były badania logopedyczne przesiewowe niemowląt z terenu naszego powiatu, czego efektem było w szczególności wydanie opinii- w liczbie 148, w tym:</p> <ul style="list-style-type: none">– 45 w sprawie dostosowania wymagań i objęcia ucznia pomocą psychologiczno-pedagogiczną,– 60 w sprawie objęcia ucznia pomocą psychologiczno-pedagogiczną,– 7 z uwagi na specyficzne trudności w nauce (dysleksja rozwojowa),– 4 w sprawie indywidualnego programu nauki z języka obcego i z matematyki,– 12 w sprawie odroczenia od obowiązku szkolnego,– 18 w sprawie objęcia dziecka zajęciami w przedszkolu,– 1 w sprawie zindywidualizowanej ścieżki kształcenia,– 1 stopnia oceny gotowości szkolnej,– 28 informacji wydanych po badaniach. <p>Efektom diagnozowania było także wydanie orzeczeń o potrzebie kształcenia specjalnego, o potrzebie zajęć rewalidacyjno-wychowawczych lub indywidualnego nauczania dzieci i młodzieży oraz opinii o potrzebie wczesnego wspomaganie rozwoju dzieci.</p> <p>Zespół Orzekający spotykał się zgodnie z przyjętym harmonogramem lub w miarę potrzeb. Odbyło się 31 posiedzeń, w czasie których wydano łącznie 130 orzeczeń i opinii o potrzebie wczesnego wspomaganie rozwoju dziecka.</p> <p>Poradnia kształtuje u młodzieży umiejętność racjonalnego wyboru kierunku kształcenia i zawodu poprzez:</p> <ul style="list-style-type: none">– poradnictwo zawodowe,– doradztwo dla nauczycieli i wychowawców, rodziców. <p>Pracownicy poradni udzielali porad i konsultacji w takich kwestiach jak:</p> <ul style="list-style-type: none">– trudności w pisaniu i czytaniu,– trudności w nauce,– dostosowanie wymagań edukacyjnych,– trudności w zachowaniu, problemy wychowawcze, wskazówki do pracy z uczniem z trudnymi zachowaniami,– problemy emocjonalne dziecka,– problemy w szkole,
--	---



	<ul style="list-style-type: none"> – procedura uzyskiwania opinii w sprawie wczesnego wspomaganie rozwoju i orzeczeń, – profilaktyka wad wymowy – funkcjonowanie dziecka w rodzinie, – zaburzenia zachowania, ADHD, – zaburzenia sfery emocjonalno – społecznej, – wskazówki po pracy terapeutycznej, – stymulacja rozwoju ucznia niepełnosprawnego intelektualnie, – dalsze możliwości kształcenia uczniów niepełnosprawnych intelektualnie, – pomoc w przygotowaniu ucznia do wyboru zawodu, – wybór dalszego kierunku kształcenia, – formy kształcenia i możliwości terapii, – fobia szkolna, zaburzenia zachowania, – ocenianie ucznia, – postępowanie w sytuacji kryzysowej, – trudności z koncentracją uwagi, – problemy psychiczne – pomoc instytucjonalna, – gotowość szkolna, – trudności adaptacyjne dziecka, – formy kształcenia uczniów zagrożonych niedostosowaniem społecznym, – prowadzenie grup wsparcia dla rodzin zastępczych, rodziców dzieci objętych wczesnym wspomaganie rozwoju, rodziców dzieci o specjalnych potrzebach edukacyjnych, oraz asystentów rodzin. <p>Działalność terapeutyczna poradni miała na celu pomoc dzieciom i młodzieży ze specjalnymi potrzebami edukacyjnymi, różnymi deficytami rozwojowymi, trudnościami szkolnymi. Obejmowała indywidualne i grupowe zajęcia logopedyczne, indywidualną terapię psychologiczną i pedagogiczną, terapię SI oraz EEG Biofeedback, zajęcia wczesnego wspomaganie rozwoju dzieci (w ich ramach również fizjoterapię i dogoterapię).</p> <p>W celu integracji i wsparcia rodzin dzieci objętych Wczesnym Wspomaganie Rozwoju, zorganizowano już po raz kolejny „Noworoczne spotkanie integracyjne dla dzieci i ich rodzin” oraz „Rodzinną Wycieczkę Integracyjną na Świętokrzyską Polanę w Zagnańsku”, organizowane były również dla tych rodzin spotkania szkoleniowo – warsztatowe o różnej tematyce.</p>
--	--



	<p>Ponadto Poradnia, jak co roku, była współorganizatorem „Szydłowieckich Dni Profilaktyki”. Program skierowany był do przedszkoli oraz uczniów szkół podstawowych i gimnazjów z terenu powiatu szydłowieckiego. Jego celem była promocja zdrowego stylu życia oraz przeciwdziałanie występowaniu zachowań ryzykownych młodzieży.</p> <p>W ramach realizacji zadań profilaktycznych oraz wspierających wychowawczą i edukacyjną funkcję przedszkola, szkoły i placówki, w tym wspierania nauczycieli w rozwiązywaniu problemów dydaktyczno- wychowawczych, zorganizowano szkolenia i warsztaty dla rad pedagogicznych, nauczycieli, rodziców.</p> <p>Poradnia po raz kolejny była współorganizatorem (z Powiatową Biblioteką Publiczną w Szydłowcu) VIII Powiatowego Konkursu Pięknego Czytania. Zorganizowała dla uczestników konkursu zabawy i gry językowe oraz uczestniczyła w pracach jury konkursowego. Konkurs ten miał na celu promowanie i wspieranie rozwoju czytelnictwa wśród dzieci i młodzieży z terenu powiatu szydłowieckiego.</p> <p>W ramach obchodzonego Międzynarodowego Dnia Mediacji, w Poradni zorganizowano dyżury mediatora sądowego.</p> <p>W ramach przedsięwzięć Poradni, w zakresie wspierania uczniów zdolnych, zorganizowano XVI Powiatowy Konkurs Ortograficzny pod hasłem „Wolność przez wielkie W”, upamiętniając 100 lecie odzyskania niepodległości przez Polskę, w którym wzięła udział młodzież z całego powiatu szydłowieckiego.</p> <p>Centrum Kształcenia Zawodowego i Ustawicznego w Szydłowcu z siedzibą przy ul. Tadeusza Kościuszki 39 - dysponuje 6 pracownikami, w których prowadzone są zajęcia teoretyczne z przedmiotów zawodowych dla uczestników turnusów oraz 4 pracownikami, w których odbywają się zajęcia praktycznej nauki zawodu w zawodzie stolarz. Pracownie wyposażone są w maszyny, sprzęt i pomoce naukowe niezbędne do realizacji celów dydaktycznych. W wyniku przeprowadzonego remontu na potrzeby funkcjonowania szkół specjalnych dostosowane zostały: 4 sale dydaktyczne, pracownia informatyczno-biurowa, pracownia gospodarstwa domowego i sala sportowo-rehabilitacyjna oraz 2 gabinety dla specjalistów i sala przystosowana do prowadzenia zajęć z uczniami, z autyzmem. Jedno pomieszczenie zaadoptowane zostało na</p>
--	---



	<p>świetlicę, w której uczniowie szkół specjalnych, pod opieką nauczyciela, mogą spędzić czas przed odjazdem do domu.</p> <p>W roku szkolnym 2017/2018 w ramach jednostki funkcjonowały następujące typy szkół i placówek:</p> <ol style="list-style-type: none">1. Centrum Kształcenia Praktycznego w Szydłowcu - do zadań placówki w szczególności należało: prowadzenie edukacji młodzieży i dorosłych, prowadzenie kwalifikacyjnych kursów zawodowych, prowadzenie turnusów dokształcania teoretycznego młodocianych pracowników, prowadzenie działań w zakresie poradnictwa zawodowego i informacji zawodowej, współpraca z pracodawcami oraz jednostkami organizacyjnymi i podmiotami gospodarczymi, prowadzenie kursów zawodowych. Centrum prowadziło również zajęcia praktycznej nauki zawodu dla uczniów klas wielozawodowych Zespołu Szkół im. Korpusu Ochrony Pogranicza w Szydłowcu, którzy kształcą się w zawodzie stolarz oraz uczniów Publicznej Szkoły Branżowej Specjalnej I Stopnia na kierunkach gastronomicznych i stolarskich. W roku szkolnym 2017/2018 takie zajęcia odbywały się dla 18 uczniów, w tym 11 uczniów z klasy I i 7 uczniów z klasy III. Jednym z zadań statutowych placówki było organizowanie turnusów dokształcania teoretycznego młodocianych pracowników w zakresie danego zawodu, dla uczniów klas wielozawodowych. Uczestnicy turnusów kształcili się w następujących zawodach: fryzjer, mechanik pojazdów samochodowych, ślusarz, sprzedawca, kucharz, piekarz, cukiernik, stolarz, murarz - tynkarz, elektryk, elektromechanik pojazdów samochodowych, monter elektronik, elektromechanik, monter zabudowy i robót wykończeniowych w budownictwie, monter sieci, instalacji i urządzeń sanitarnych. W roku szkolnym 2017/2018 w turnusach uczestniczyło 557 osób. Dzięki długoletniej współpracy z Instytutem Spawalnictwa w Gliwicach placówka prowadziła również kursy dla dorosłych, umożliwiające zdobycie kwalifikacji spawacza metodą MIG, MAG i TIG.2. Publiczna Szkoła Podstawowa Specjalna w Szydłowcu – powstała w 2017 r. w wyniku ostatniej reformy oświatowej. W jej skład wchodziły klasy II i III Publicznego Gimnazjum Specjalnego w Szydłowcu, które będzie funkcjonowało w systemie oświaty, do momentu wygaszenia. Publiczna
--	---



	<p>Szkoła Podstawowa Specjalna w Szydłowcu jest szkołą ośmioletnią przeznaczoną dla uczniów z niepełnosprawnością intelektualną w stopniu lekkim, w stopniu umiarkowanym i znacznym, z niepełnosprawnością ruchową, w tym z afazją, autyzmem, zespołem Aspergera, słabo słyszających, słabo widzących, z niepełnosprawnościami sprzężonymi oraz dla uczniów niedostosowanych społecznie i zagrożonych niedostosowaniem społecznym. W roku 2018 funkcjonowały 2 oddziały gimnazjum specjalnego i 4 oddziały szkoły podstawowej specjalnej, liczące łącznie 26 osób.</p> <p>3. Szkoły ponadpodstawowe, w tym:</p> <ol style="list-style-type: none">1) Publiczna Szkoła Branżowa Specjalna I Stopnia w Szydłowcu z klasami dotychczasowej zasadniczej szkoły zawodowej specjalnej - kształciła uczniów z niepełnosprawnością intelektualną w stopniu lekkim, jak również z dodatkową niepełnosprawnością sprzężoną, słabo słyszających, słabo widzących, z niepełnosprawnością ruchową, w tym z afazją, autyzmem, zespołem Aspergera. Ukończenie szkoły umożliwia uzyskanie dyplomu potwierdzającego kwalifikacje zawodowe, po zdaniu egzaminów potwierdzających kwalifikacje wyodrębnione w danym zawodzie. Do czerwca 2018 r. w szkole funkcjonowały trzy oddziały, liczące łącznie 36 uczniów, kształcących się w zawodach: cukiernik, kucharz oraz stolarz, z praktyczną nauką zawodu organizowaną w pracowniach szkolnych. Katalog zawodów, w których uczniowie mogą kształcić się w szkole jest dużo szerszy i obejmuje także zawody: kucharz, florysta, krawiec, ślusarz (z możliwością zdobycia dodatkowo kwalifikacji spawacza), monter elektronik, monter zabudowy i wyrobów wykończeniowych, mechanik maszyn i urządzeń przemysłowych oraz fryzjer. Najbardziej popularnymi wśród uczniów oraz najczęściej wybieranymi kierunkami kształcenia zawodowego są zawody: stolarz i cukiernik.2) Publiczna Szkoła Specjalna Przystosowująca do Pracy w Szydłowcu kształci uczniów z niepełnosprawnością intelektualną w stopniu umiarkowanym i znacznym oraz niepełnosprawnościami sprzężonymi. Stwarza szanse realizacji prawa do edukacji dostosowanej do możliwości
--	--



	<p>psychofizycznej uczniów, pozwala im na realizację kształcenia ogólnego oraz naukę konkretnych czynności i pracy. W pierwszej połowie 2018 r. w szkole istniały 3 oddziały z ogólną liczbą uczniów – 14.</p> <p>Podsumowując, należy stwierdzić, że szkoły ponadpodstawowe i placówki oświatowe, w 2018 roku realizowały zadania dydaktyczno - wychowawczo - opiekuńcze w dobrych warunkach lokalowych, dysponowały wystarczającym wyposażeniem w sprzęt i pomoce dydaktyczne. Zespół Szkół im. KOP w Szydłowcu, Zespół Szkół Ogólnokształcących im. Henryka Sienkiewicza w Szydłowcu i Centrum Kształcenia Zawodowego i Ustawicznego w Szydłowcu prowadziły zajęcia dydaktyczne i praktyczną naukę zawodu w obiektach stanowiących zasób mienia powiatowego, których gospodarzami byli dyrektorzy tych jednostek. Szkoły dysponowały wszystkimi pomieszczeniami niezbędnymi do realizacji procesu dydaktycznego i wychowawczego. Centrum Kształcenia Zawodowego i Ustawicznego w Szydłowcu dysponowało odpowiednią liczbą pracowni i pomieszczeń dla specjalistów, umożliwiającą prowadzenie zajęć w szkołach specjalnych.</p>
<p>Nazwa zadania</p>	<p>Promocja i ochrona zdrowia</p>
<p>Najważniejsze informacje dotyczące realizacji zadania</p>	<p>W Powiecie Szydłowieckim funkcjonuje Samodzielny Publiczny Zespół Zakładów Opieki Zdrowotnej w Szydłowcu, który jest publiczną placówką służby zdrowia. Jednostka zapewnia opiekę medyczną z zakresu ambulatoryjnej specjalistycznej opieki medycznej, ambulatoryjnej i wyjazdowej nocnej i świątecznej opieki lekarza i pielęgniarki, transportu sanitarnego i ratownictwa medycznego oraz z zakresu opieki paliatywnej.</p> <p>Działania statutowe realizowane są w następujących przychodniach i poradniach: Przychodnia Rejonowa w Szydłowcu, Ośrodek Lekarza Rodzinnego w Szydłowcu, Wiejski Ośrodek Zdrowia w Wysokiej i Wiejski Ośrodek Zdrowia w Majdowie – w zakresie podstawowej opieki zdrowotnej (w tym świadczenia z zakresu: transportu sanitarnego, nocnej i świątecznej ambulatoryjnej i wyjazdowej opieki lekarskiej i pielęgniarskiej) - szacunkowa liczba pacjentów: 13 522.</p> <p>Poradnie: chirurgii ogólnej, uzależnień od alkoholu, diabetologiczna, chorób płuc i gruźlicy, kardiologiczna,</p>



	<p>neurologiczna, okulistyka, otolaryngologiczna, rehabilitacyjna, dermatologiczna, ortopedyczno–urazowa, zdrowia psychicznego, reumatologiczna, ginekologiczno–położnicza, endokrynologiczna, preluksacyjna - w zakresie ambulatoryjnej specjalistycznej opieki medycznej – szacunkowa liczba pacjentów: 44.000,</p> <p>Stacja Pogotowia Ratunkowego w Szydłowcu z Podstacjami w Wierzbicy i w Chlewiskach - w zakresie pomocy doraźnej i transportu medycznego – liczba potencjalnych pacjentów, jest trudna do oszacowania, gdyż Stacja obsługuje zarówno mieszkańców rejonu operacyjnego ok. 48.000 osób, jak i inne osoby spoza rejonu w stanie bezpośredniego zagrożenia życia lub zdrowia wymagające natychmiastowej interwencji medycznej.</p> <p>Zakład Pielęgnacyjno–Opiekuńczy w Szydłowcu – w zakresie opieki paliatywnej – dysponuje 40 łózkami, które są w pełni wykorzystane.</p> <p>Laboratorium Analityczne w Szydłowcu, Pracownie RTG, USG - w zakresie diagnostyki – szacunkowa liczba pacjentów: 44.000.</p> <p>Ponadto, SPZZOZ Szydłowcu świadczy usługi z zakresu medycyny pracy, badań diagnostycznych dla innych podmiotów leczniczych, usług z zakresu transportu sanitarnego.</p> <p>W 2018 r. jednostka osiągnęła przychody w kwocie 15 130 824,31 zł co stanowi 101,27% planu rocznego. Podstawowym źródłem przychodów były środki finansowe Narodowego Funduszu Zdrowia – 92,88%. Koszty wyniosły 15 362 981,03 zł, co stanowiło 101,53% ustalonego planu rocznego. Zakład znajduje się w dobrej kondycji finansowej, posiada płynność finansową i nie ma zobowiązań wymagalnych. Powiat Szydłowiecki w 2018 r. dofinansował również zakup karetki specjalistycznej w kwocie 240.000,00 zł.</p>
<p>Nazwa zadania</p>	<p>Pomoc społeczna</p>
<p>Podstawa prawna realizacji zadania</p>	<ol style="list-style-type: none"> 1. Ustawa z dnia 12 marca 2004r. o pomocy społecznej (t.j. Dz. U. z 2018 r. poz. 1508 ze zmianami) 2. Ustawa z dnia 29 lipca 2005 r. o przeciwdziałaniu przemocy w rodzinie (t.j. Dz. U. z 2015 r. poz. 1390 ze zmianami) 3. Powiatowy program przeciwdziałania przemocy w rodzinie i ochrony ofiar przemocy w rodzinie (Uchwała NR III/17/2018 Rady Powiatu w Szydłowcu z dnia 27 grudnia 2018 r.).



<p style="text-align: center;">Najważniejsze informacje dotyczące realizacji zadania.</p>	<p>Podstawowym dokumentem inicjującym realizację zadania pomocy społecznej jest Powiatowa Strategia Rozwiązywania Problemów Społecznych na lata 2015-2020, przyjęta Uchwałą nr VIII/53/2015 Rady Powiatu w Szydłowcu z dnia 30 września 2015 r. W związku z realizacją zapisów tej Strategii w 2018 r. Powiatowe Centrum Pomocy Rodzinie w Szydłowcu realizowało następujące zadania:</p> <ul style="list-style-type: none"> – Opracowano i wdrożono programy wspierania rodziny, w tym realizowano: Powiatowy Program Przeciwdziałania Przemocy w Rodzinie, Powiatowy Program Działań na Rzecz Osób Niepełnosprawnych w Powiecie Szydłowieckim na lata 2013-2018, Powiatowy Program Rozwoju Pieczy Zastępczej na lata 2016-2018. – Stworzono system interwencji kryzysowej. Na terenie powiatu, w Łaziskach działa Ośrodek Interwencji Kryzysowej w skład którego wchodzi hostel i punkt poradnictwa. – Wzrosła liczba specjalistycznych szkoleń skierowanych do kadry zajmującej się przemocą w rodzinie; kadra korzysta na bieżąco ze szkoleń organizowanych przez Mazowieckie Centrum Pomocy Społecznej, Niebieską Linie i inne organizacje zajmujące się problemami społecznymi, które organizują bezpłatne szkolenia. – Powiat wziął udział w projektach pn. „Kampanie społeczne obalające mity i stereotypy na temat przemocy”, „Tydzień Pomocy Ofiarom Przestępstw”. Publikacje w tym zakresie były na bieżąco umieszczane na stronach internetowych Powiatowego Centrum Pomocy Rodzinie, ponadto jednostka dystrybuowała ulotki i broszury, których celem było podniesienie świadomości społeczeństwa w zakresie problemów społecznych i sposobów ich rozwiązywania. Informacje te były również udostępniane instytucjom współpracującym, takim jak: – Wypracowano model współpracy specjalistów i instytucji w zakresie pomocy rodzinie, w tym przede wszystkim pomocy rodzinie w kryzysie. Wszystkie instytucje gminne i powiatowe z terenu powiatu szydłowieckiego które zajmują się problematyką pomocy społecznej na bieżąco oraz w miarę potrzeb współpracują ze sobą w zakresie posiadanych uprawnień i kompetencji. <p>Osoby potrzebujące są w sposób profesjonalny</p>
--	---



	<p>obsługiwane i kierowane do merytorycznych służb udzielających wsparcia, jak również służby te są kierowane do osób potrzebujących. Ponadto pracownik Powiatowego Centrum Pomocy Rodzinie uczestniczy w pracach Zespołu Interdyscyplinarnego, który w 2018 r. spotykał się 10 razy na spotkaniach roboczych.</p> <ul style="list-style-type: none">- W 2018 r. zmniejszyła się liczba dzieci umieszczanych w rodzinach zastępczych lub placówkach opiekuńczych. Powiat Szydłowiecki wymieniany jest wśród powiatów, które wykazują najniższy odsetek dzieci umieszczanych w pieczy zastępczej. Na 31 grudnia 2018 r. 34 dzieci z powiatu szydłowieckiego wychowywało się w rodzinach zastępczych, z tego 12 w rodzinach zastępczych działających w innych powiatach. Na terenie powiatu szydłowieckiego funkcjonuje 16 rodzin zastępczych w których wychowuje się łącznie 26 dzieci, w tym 22 z naszego powiatu i 4 z innych powiatów. W placówkach opiekuńczo-wychowawczych przebywa 7 dzieci z naszego powiatu oraz 14 dzieci z innych powiatów. Żadne dziecko z naszego terenu nie przebywa w placówce opiekuńczo – wychowawczej poza powiatem szydłowieckim.- W 2018 r. nastąpił wzrost kompetencji zawodowych i społecznych osób zagrożonych wykluczeniem społecznym. Powiatowe Centrum Pomocy Rodzinie kontynuowało rozpoczętą w 2017 r. realizację projektu systemowego „CZAS NA ZMIANY” dofinansowanego ze środków Unii Europejskiej, z Europejskiego Funduszu Społecznego w ramach Regionalnego Programu Operacyjnego Województwa Mazowieckiego na lata 2014-2020, Oś Priorytetowa IX Wspieranie włączenia społecznego i walka z ubóstwem, Działanie 9.1 Aktywizacja społeczno-zawodowa osób wykluczonych i przeciw- działanie wykluczeniu społecznemu. Okres realizacji projektu obejmowała lata 2017 – 2018. Całkowita wartość projektu 540 973,33 zł, w tym: 432 778,66 zł - dofinansowanie ze środków Europejskiego Funduszu Społecznego, a 108 194,67 zł - wkład własny Powiatu Szydłowieckiego, na poczet którego zostały zaliczone środki przeznaczone na zabezpieczenie pobytu dzieci w placówce opiekuńczo-wychowawczej. Wsparciem
--	---



	<p>objęto 42 osoby długotrwale bezrobotne - zagrożone wykluczeniem społecznym z czego po zakończeniu projektu 10 osób podjęło zatrudnienie a 37 osób podniosło swoje kwalifikacje i szanse na zatrudnienie.</p> <ul style="list-style-type: none">- Utworzono spójny i kompleksowy system pomocy społecznej umożliwiający komunikację pomiędzy społeczeństwem a urzędem i instytucjami pomocowymi. We wszystkich jednostkach funkcjonuje platforma internetowa e -PUAP, co umożliwia składanie wniosków i korespondencji w sposób elektroniczny, bez wychodzenia z domu, co stanowi duże ułatwienie szczególnie dla osób z ograniczeniami ruchowymi. Jest to narzędzie o zakresie szerszym, wykraczającym poza system pomocy społecznej i funkcjonuje na różnych płaszczyznach administracji publicznej.- Funkcjonuje Ośrodek Interwencji Kryzysowej w Łaziskach dla ofiar przemocy czynny całą dobę. Ośrodek został przystosowany do pobytu 9 osób.- Funkcjonuje Placówka Opiekuńczo - Wychowawcza typu interwencyjnego, która w każdej chwili może podjąć działania interwencyjne.- Podjęto działania zmierzające do stworzenia mieszkań chronionych dla wychowanków Placówki Opiekuńczo – Wychowawczej, którzy po jej opuszczeniu będą mogli, przez określony czas, w udostępnionych mieszkaniach nauczyć się samodzielnego życia. W 2018 r. ukończono remont adaptacyjny budynku, natomiast same mieszkania zostaną wykończone, wyposażone i udostępnione w 2019 r.- Powiatowe Centrum Pomocy Rodzinie zapewnia profesjonalną pomoc w postaci specjalistycznego poradnictwa, w tym: psychologa, z którego pomocy skorzystało 20 rodzin, z czego 11 rodzin sprawujących pieczę zastępczą. Tematyka w/w działań dotyczyła przede wszystkim problematyki opiekuńczo - wychowawczej, trudności wychowawczych w rodzinach zastępczych.- Stworzono warunki dla rozwoju grup wsparcia i grup samopomocy dla ofiar przemocy. W 2018 r. przygotowano wniosek konkursowy do Ministerstwa Pracy i Polityki Społecznej, który jest w trakcie oceny.- Wdrożono nowe rozwiązania organizacyjne oraz
--	---



	<p>instrumenty i programy służące podniesieniu jakości usług. W 2018 r. zreorganizowano działanie Zespołu Placówek Pomocy Dziecku i Rodzinie i Powiatowe Centrum Pomocy Rodzinie, w wyniku czego Ośrodek Interwencji Kryzysowej włączono w struktury PCPR. Zatrudniono nową kadre, która zajmuje się sprawami przeciwdziałania przemocy w rodzinie i mieszkaniem chronionymi.</p> <ul style="list-style-type: none">– Nadzorowano i wspierano rodzinną opiekę zastępczą, w tym: zawodowe rodziny zastępcze o charakterze pogotowia, rodzinne domy dziecka. W chwili obecnej funkcjonujący na terenie powiatu system pieczy zastępczej w pełni zaspokaja potrzeby powiatu. Swoją działalność skupiono na pomocy rodzinom biologicznym aby dzieci mogły jak najdłużej przebywać w środowisku rodzinnym.– Promowano, poprzez kampanie społeczne, ideę rodzicielstwa zastępczego: „Rodzina zastępcza szansą na dom”, „Rodzic na zastępstwo miłość na zawsze”. Działania prowadzone były przez Powiatowe Centrum Pomocy Rodzinie i Starostwo Powiatowe w Szydłowcu.– Wspomagano zatrudnienia usamodzielnianych wychowanków rodzin zastępczych i placówek opiekuńczo - wychowawczych.– Realizowano zadanie zlikwidowania barier architektonicznych w komunikowaniu się i technicznych dla osób niepełnosprawnych, w ramach środków PFRON przekazywanych do powiatu.– Współpracowano z Państwowym Funduszem Rehabilitacji Osób Niepełnosprawnych w kierunku poprawy jakości życia osób niepełnosprawnych, poprzez realizację programów celowych PFRON, w tym: Aktywny Samorząd, gdzie w 2018 r. pozyskano kwotę 73 701 zł z przeznaczeniem na pomoc dla osób niepełnosprawnych w kontynuowaniu nauki, zakup oprzyrządowania posiadanego samochodu oraz zdobycia uprawnień do prowadzenia samochodu – kat. B, dofinansowania uczestnictwa w turnusach rehabilitacyjnych, dofinansowania sprzętu ortopedycznego i artykułów pomocniczych oraz kosztów działalności Warsztatów Terapii Zajęciowej.
--	--



- W ramach kampanii społecznej kształtującej świadomość społeczną na temat potrzeb oraz praw osób starszych i niepełnosprawnych, zrealizowano projekt „CZAS NA ZMIANY”, promowano równość szans kobiet i mężczyzn oraz zasadę niedyskryminacji i równych praw osób niepełnosprawnych. Organizowano imprezy integracyjne, wyjazdy aktywizacyjne oraz zajęcia arteterapii i rehabilitacyjno-sportowe. W projekcie uczestniczyło 42 osoby zagrożone wykluczeniem społecznym w tym 28 osób niepełnosprawnych.
- W ramach wspierania działań ukierunkowanych na umożliwienie osobom zależnym aktywnego udziału w życiu społeczności lokalnej utworzono grupę samopomocy i imprez integracyjnych. Wspierano działalności stowarzyszeń działających na rzecz osób niepełnosprawnych poprzez udostępnianie sali na spotkania, udostępnianie sprzętu elektronicznego, zamieszczanie ogłoszeń redagowanych przez stowarzyszenia na stronie internetowej PCPR, współpracę ze Społeczną Powiatową Radą ds. Osób Niepełnosprawnych. Upowszechnianie idei integracji poprzez bezpłatną dystrybucję miesięcznika: „Nasze sprawy”, „Pochodnia” i „Integracja.
- Wdrażano nowoczesne rozwiązania oraz nowe technologie umożliwiające samodzielne funkcjonowanie osób zależnych. Rozpropagowano informację w formie ulotek i publikacji dotyczących wdrażania nowych technologii, w czasie realizacji zadań z zakresu likwidacji barier architektonicznych, w komunikowaniu się i technicznych, proponowano wdrożenie nowych rozwiązań technologicznych. Dostosowano strony internetowe PCPR do wymogów WCAG 2.0.

Pomoc społeczna realizowana jest w Powiecie Szydłowieckim również w ramach działalności **Domu Pomocy Społecznej „Dom Kombatanta” w Łaziskach**. Dysponuje on 80 miejscami, w tym 45 osób w podeszłym wieku oraz 35 osób przewlekłe somatycznie chorych - kobiet i mężczyzn. Dom Pomocy Społecznej "Dom Kombatanta" funkcjonuje z zachowaniem obowiązujących standardów. Rozwiązania architektoniczne dostosowano do potrzeb i możliwości osób niepełnosprawnych.



	<p>Celem Domu jest zapewnienie mieszkańcom całodobowej opieki oraz zaspokojenie niezbędnych potrzeb bytowych, opiekuńczych, wspomagających w formach i zakresie wynikającym z indywidualnych potrzeb oraz umożliwienie korzystania ze świadczeń przysługujących z tytułu powszechnego ubezpieczenia zdrowotnego. Służą temu zbliżone do domowych warunki mieszkaniowe. Dom dysponuje 54 pokojami z łazienkami, umywalkami i wc oraz przedpokojami, w tym:</p> <ul style="list-style-type: none">– 31 pokojami jednoosobowymi,– 20 pokojami dwuosobowymi,– 3 pokojami trzyosobowymi. <p>Pokoje wyposażone są w łóżka, stół, krzesła, fotele, szafki nocne, szafę, radio, a także w system przyzywowo-alarmowy i instalację przeciwpożarową.</p> <p>Mieszkańcy mogą posiadać własne meble i rzeczy przypominające dom rodzinny. Ułatwia się im utrzymywanie i rozwijanie kontaktu z rodziną i środowiskiem lokalnym. Aktywizacja mieszkańców odbywa się w czasie: zabiegów rehabilitacyjnych, terapii zajęciowej, imprezach kulturalnych i rozrywkowych. Podczas pobytu w Domu każdy mieszkaniec traktowany jest indywidualnie, z należyтым szacunkiem, z poszanowaniem jego godności.</p> <p>W 2018 r. zakupiono dla osób przebywających w Domu Pomocy Społecznej aparat LASERTRONIC służący do fizykoterapii.</p> <p>Na terenie powiatu szydłowieckiego funkcjonują trzy Warsztaty Terapii Zajęciowej, prowadzone przez stowarzyszenia i fundacje, w tym przez:</p> <ul style="list-style-type: none">– Stowarzyszenie Pomocy Osobom Niepełnosprawnym w Szydłowcu – WTZ w Szydłowcu,– Stowarzyszenie Abstynentów Klubu „Opoka” w Borkowicach – WTZ w Ostałówku,– Fundację „Przyłodek Ośmiu Marzeń” w Lipinach – WTZ w Mirówku. <p>Warsztaty Terapii Zajęciowej przeznaczone są dla osób niepełnosprawnych, które mają orzeczoną znaczny, umiarkowany lub lekki stopień niepełnosprawności. Realizują zadania w zakresie rehabilitacji społecznej i zawodowej zmierzające do ogólnego rozwoju i poprawy sprawności każdego uczestnika. W pracy terapeutycznej największy nacisk kładzie się na przystosowanie społeczno-zawodowe i osiągnięcie jak najwyższego poziomu dojrzałości społecznej i samodzielności</p>
--	--



	<p>życiowej. Terapia prowadzona jest na podstawie Indywidualnego Programu Terapii i Rehabilitacji, ustalonego dla każdego uczestnika i obejmującego różne sfery jego funkcjonowania. Programy uwzględniają predyspozycje uczestnika, jego zainteresowania i potrzeby. Terapie prowadzone są, m. in. w takich pracowniach, jak: pracownia gospodarstwa domowego, przyrodnicza, krawiecka, komputerowa, muzyczno-teatralna, rehabilitacyjna, plastyczna, stolarska.</p> <p>W 2018 r. w Warsztatach Terapii Zajęciowej na terenie powiatu szydłowieckiego uczestniczyło 110 osób, w tym, w Szydłowcu 50, w Ostałówku 30 i w Mirówku 30.</p> <p>Warsztaty terapii Zajęciowej są współfinansowane ze środków PFRON i środków własnych Powiatu. Wysokość środków wydatkowanych na utrzymanie WTZ – ów w roku 2018 wyniosła łącznie 2.025.400 zł z tego:</p> <ul style="list-style-type: none"> – PFRON - 1 825 560 zł – Powiat Szydłowiecki - 202 840 zł.
<p>Nazwa zadania</p>	<p>Wsparcie rodziny i systemu pieczy zastępczej</p>
<p>Podstawa prawna realizacji zadania</p>	<ol style="list-style-type: none"> 1. Ustawa z dnia 9 czerwca 2011 r. o wspieraniu rodziny i systemie pieczy zastępczej (Dz.U. 2018, 998 ze zm.) 2. Powiatowy Program Rozwoju Pieczy Zastępczej na lata 2016-2018. 3. Trzyletni powiatowy program dotyczący rozwoju pieczy zastępczej zatwierdzony Uchwałą nr XVI/102/2016 r. Rady Powiatu w Szydłowcu z dnia 9 maja 2016 r.
<p>Najważniejsze informacje dotyczące realizacji zadania</p>	<p>Zgodnie z zapisami ustawowymi organizowanie pieczy zastępczej należy do zadań powiatu. Zadania te Starosta Szydłowiecki wykonuje za pośrednictwem Powiatowego Centrum Pomocy Rodzinie wyznaczonego na organizatora rodzinnej pieczy zastępczej oraz na podstawie przyjętego przez Radę Powiatu Powiatowego Programu Rozwoju Pieczy Zastępczej</p> <p>W roku 2018 pod opieką Powiatowego Centrum Pomocy Rodzinie znajdowało się 16 rodzin zastępczych. W ciągu roku powstały 2 nowe rodziny i umieszczono w nich 4 dzieci. Do rodziny naturalnej powróciło 1 dziecko. Jedna wychowanka opuściła rodzinę zastępczą, założyła swoją rodzinę i rozpoczęła samodzielne życie W roku 2018 w rodzinach zastępczych spokrewnionych na terenie innych powiatów przebywało łącznie 12 dzieci. Na pokrycie kosztów utrzymania tych dzieci przekazana została kwota 166 044,- zł. Analogicznie w rodzinach zastępczych</p>



	zamieszkujących na terenie powiatu szydłowieckiego umieszczane są dzieci z terenu innych powiatów. W 2018 roku funkcjonowały trzy takie rodziny wychowujące czworo dzieci. Powiaty, z terenu których pochodzą dzieci, zgodnie z obowiązującymi przepisami zobligowane są do ponoszenia kosztów ich utrzymania na podstawie stosownych porozumień zawartych z powiatem szydłowieckim. W związku z powyższym do budżetu naszego powiatu wpłynęło z tego tytułu w roku 2018 - 41 044,- zł.
Nazwa zadania	Polityka prorodzinna
Podstawa prawna realizacji zadania	Ustawa z dnia 09 czerwca 2011 o wspieraniu rodziny i systemie pieczy zastępczej (Dz. U. z 2018 poz.998 ze zm.)
Najważniejsze informacje dotyczące realizacji zadania	Zadania z zakresu polityki prorodzinnej realizuje Starosta Szydłowiecki przy pomocy Powiatowego Centrum Pomocy Rodzinie. W ramach realizacji zadania w 2018 r. sporządzono 36 planów pomocy dziecku, przeprowadzono 36 ocen sytuacji dziecka w rodzinie oraz 20 ocen rodzin zastępczych. Siedmioro usamodzielnionych wychowanków rodzin zastępczych i placówek opiekuńczo-wychowawczych realizowało Indywidualny Plan Usamodzielnienia. Koordynator rodzinnej pieczy zastępczej na bieżąco współpracuje z rodzinami. Ponadto PCPR jest realizatorem Rządowego Programu 500+ w części dotyczącej dzieci umieszczonych w rodzinnej pieczy zastępczej. Na ten cel w 2018 r. wydano z dotacji rządowej 20 866,70 zł dla dzieci z placówki rodzinnej oraz 98 430,40 zł dla dzieci z rodzin zastępczych. Po raz pierwszy realizowany był również rządowy program „Dobry Start” tzw. 300+. Ogółem przyznano 35 świadczeń z tego 12 dla Placówki Opiekuńczo-Wychowawczej w Łaziskach, 6 dla Placówki typu rodzinnego w Wysokiej i 17 dla rodzin zastępczych.
Nazwa zadania	Wspieranie osób niepełnosprawnych
Podstawa prawna realizacji zadania	Uchwała nr XXII/165/2013 Rady Powiatu w Szydłowcu z dnia 27 marca 2013 r. zatwierdzająca Powiatowy Program Działań na Rzecz Osób Niepełnosprawnych.
Najważniejsze informacje dotyczące realizacji zadania	Powiatowy Program Działań na Rzecz Osób Niepełnosprawnych zatwierdzony Uchwałą nr XXII/165/2013 Rady Powiatu w Szydłowcu z dnia 27 marca 2013 r. obejmuje swoim zakresem lata 2013 - 2018. Program realizuje Starosta Szydłowiecki poprzez działalność jednostek powiatowych, w tym: Powiatowego



	<p>Centrum Pomocy Rodzinie w Szydłowcu, Powiatowy Urząd Pracy w Szydłowcu, Dom Pomocy Społecznej „Dom Kombatanta” w Łaziskach, placówki opiekuńczo-wychowawcze, Poradnia Psychologiczno-Pedagogiczna, Samodzielny Publiczny Zakład Opieki Zdrowotnej w Szydłowcu oraz Wydział Edukacji, Zdrowia, Kultury i Sportu Starostwa Powiatowego w Szydłowcu, szkoły ponadgimnazjalne i ponadpodstawowe oraz Centrum Kształcenia Zintegrowanego i Ustawicznego w Szydłowcu.</p> <p>Powiatowe Centrum Pomocy Rodzinie realizowało następujące programy zewnętrzne, których adresatami były osoby niepełnosprawne :</p> <ul style="list-style-type: none">– Projekt systemowy „CZAS NA ZMIANY” dofinansowany ze środków Unii Europejskiej, z Europejskiego Funduszu Społecznego w ramach Regionalnego Programu Operacyjnego Województwa Mazowieckiego na lata 2014-2020, Oś Priorytetowa IX Wspieranie włączenia społecznego i walka z ubóstwem, Działanie 9.1 Aktywizacja społeczno-zawodowa osób wykluczonych i przeciw- działanie wykluczeniu społecznemu.– Podpisano aneks do umowy z Państwowym Funduszem Rehabilitacji Osób Niepełnosprawnych dotyczący realizacji pilotażowego programu „Aktywny samorząd” w wyniku którego pozyskano 73 701,12 zł na realizację wsparcia finansowego i dopłat dla osób niepełnosprawnych z terenu powiatu Szydłowieckiego. W trakcie realizacji programu złożonych zostało 38 wniosków o dofinansowanie, z czego pozytywnie rozpatrzono 29 wniosków na łączną kwotę 73 701,12 zł.– Podpisano z Państwowym Funduszem Rehabilitacji Osób Niepełnosprawnych umowę o zaliczkowe dofinansowanie projektu w ramach „Programu wyrównywania różnic między regionami obszar G”, w wyniku której pozyskano 12.000,- zł na dofinansowanie do zatrudnienia osób niepełnosprawnych. Program został zrealizowany przez Powiatowy Urząd Pracy w Szydłowcu w ramach aktywizacji zawodowej osób niepełnosprawnych.– Zawarto umowę na realizację przez samorząd powiatowy „Programu wyrównywania różnic między regionami obszar B”, dzięki któremu Urząd Miejski w Szydłowcu złożył wniosek na dofinansowanie budowy windy w Publicznej
--	--



	<p>Szkole Podstawowej z Oddziałami Integracyjnymi w Szydłowcu. Na realizację zadania pozyskano 106 913,- zł.</p> <p>Powiatowy Zespół ds. Orzekania o Niepełnosprawności – funkcjonuje w oparciu o porozumienie zawarte z powiatem ziemskim radomskim o wspólnej obsłudze w zakresie orzekania o niepełnosprawności. Zespół realizuje zadania z zakresu administracji rządowej dotyczące orzekania o niepełnosprawności i stopniu niepełnosprawności jako organ pierwszej instancji.</p> <p>W roku 2018 rozpatrzono 815 wniosków osób z terenu powiatu szydłowieckiego, w tym 731 od osób dorosłych i 84 od dzieci poniżej 16 roku życia. Na utrzymanie Zespołu wydatkowano 116 400,- zł, z czego 103 400,- zł stanowiła dotacja Wojewody Mazowieckiego, a 13 000,- zł środki własne powiatu. Średnio raz w miesiącu odbywają się posiedzenia Zespołu w Szydłowcu, w siedzibie Spółdzielni Inwalidów „Elektron”, która nieodpłatnie udostępnia pomieszczenia Ambulatorium na potrzeby Zespołu.</p> <p>Zadania powiatu z zakresu rehabilitacji społecznej osób niepełnosprawnych, realizuje Powiatowe Centrum Pomocy Rodzinie, co znalazło również odzwierciedlenie w Powiatowym Programie Działań na Rzecz Osób Niepełnosprawnych. Celem rehabilitacji społecznej jest umożliwienie osobom z różnego rodzaju ograniczeniami uczestnictwa w życiu społecznym, w szczególności poprzez wyrabianie zaradności osobistej, pobudzanie aktywności społecznej, wyrabianie umiejętności samodzielnego wypełniania ról społecznych, często również poprzez likwidację barier, szczególnie architektonicznych, komunikacyjnych i technicznych.</p> <p>Środki finansowe wydatkowane na realizację zadań z zakresu rehabilitacji społecznej w roku 2018 wynosiły ogółem: 2 219 962 zł, w tym na:</p> <ol style="list-style-type: none"> 1. Dofinansowanie uczestnictwa osób niepełnosprawnych i ich opiekunów w turnusach rehabilitacyjnych – 136 632,-zł.; 2. Dofinansowanie zaopatrzenia w sprzęt rehabilitacyjny oraz przedmioty ortopedyczne i środki pomocnicze przyznawane osobom niepełnosprawnym na podstawie odrębnych przepisów - 199 892,-zł.; 3. Dofinansowanie likwidacji barier architektonicznych, w komunikowaniu się i technicznych, w związku
--	---



	<p>z indywidualnymi potrzebami osób niepełnosprawnych – 57 878,-zł.;</p> <p>4. Dofinansowanie kosztów tworzenia i działania warsztatów terapii zajęciowej – 1 825 560,-zł.</p>
Nazwa zadania	Transport zbiorowy i drogi publiczne
Podstawa prawna realizacji zadania	Uchwała Nr XVI/111/2012 Rady Powiatu w Szydłowcu z dnia 27 kwietnia 2012 r. w sprawie przyjęcia Strategii Rozwoju Powiatu Szydłowieckiego.
Najważniejsze informacje dotyczące realizacji zadania	<p>W ramach zadania z zakresu transportu zbiorowego powiat szydłowiecki realizował dowóz i odwóz uczniów o specjalnych potrzebach edukacyjnych do szkół specjalnych w Szydłowcu i Filii w Śmiłowie. Zadanie realizowane jest na podstawie porozumień zawartych z gminami z terenu powiatu.</p> <p>W ramach realizacji zadania odnoszącego się do dróg powiatowych w 2018 roku przeprowadzono następujące inwestycje i działania:</p> <ol style="list-style-type: none"> 1. „Przebudowa drogi powiatowej Smagów-Cukrówka – etap II” przebudowa odcinka drogi na długości 300,0 m. 2. Przebudowa drogi powiatowej w m. Skłoby (odc. OSP Skłobyszwałnia)- przebudowa drogi na odcinku długości 685,0 m. 3. Przebudowa drogi powiatowej Szydłowiec-Antoniów gr. woj.- przebudowa na odcinku długości 500,0 m. 4. Przebudowa drogi powiatowej Szydłowiec-Zbijów Mały - gr. woj. odc. Sadek-Kierz Niedźwiedzi- przebudowa na odcinku długości 360,0 m. 5. Przebudowa drogi powiatowej Wawrzyszów-Chronów Kolonia –etap II- przebudowa na odcinku długości 268,0 m. 6. Przebudowa drogi powiatowej Zaborowie-Omięcin w m. Zaborowie – II etap- przebudowa na odcinku długości 300,0 m. 7. Opracowanie dokumentacji technicznej na budowę chodnika i budowa chodnika wraz z zatoką postojową przy drodze powiatowej Jabłonica-Pogroszyn-Chustki odc. Wysoka-Zastronie. 8. Budowa parkingu wraz z infrastrukturą przy drodze powiatowej Barak – Sadek – Stacja PKP- roboty budowlane: budowa stanowisk postojowych, drogi dojazdowej, budowa chodników



	<ol style="list-style-type: none">9. Przebudowa drogi powiatowej nr 3561W Mniszek-Omięcín-Szydłowiec odc. Szydłowiec-Wysocko- przebudowa na odcinku długości 300,0 m.10. Przebudowa drogi powiatowej Wierzbica-Zbijów-gr. woj. odc. Mirówek-Mirów Stary -etap II- przebudowa na odcinku długości 150,0m w tym : poszerzenie jezdni do szer.6,0 m z 2 warstwami bitumicznymi; budowa chodnika.11. Przebudowa drogi powiatowej Wolanów-Guzów-Orońsko w m. Guzów etap II- przebudowa na odcinku długości 226,0 m w tym; poszerzenie jezdni do szer.6,0 m + nawierzchnia bitumiczna.12. Przebudowa drogi powiatowej Jastrząb-Gąsawy Rządowe na odc. Gąsawy Rządowe -Gąsawy Plebańskie- przebudowa na odcinku długości 350,0m, w tym: poszerzenie jezdni do szer.6,0m + 2 warstwy bitumiczne, regulacja odwodnienia przydrożnego.13. Remont drogi powiatowej Huta-Rędocin- remont na odcinku długości 585,0 m.14. Remont drogi powiatowej Majdów-Łazy- remont na odcinku długości 500,0 m.15. Remont drogi powiatowej Ostałówek-Krzcięcin - remont na odcinku długości 340,0 m.16. Opracowanie dokumentacji projektowej na przebudowę drogi powiatowej nr 4014W Jastrząb-Gąsawy Rządowe w obrębie obszaru zamkniętego od km 3+003,36 do km 3+056,50”.17. Przebudowa drogi powiatowej nr 3561W Krzcięcin – Szydłowiec od km 14+320 do km 16+288,41- przebudowa na odcinku długości 1968,14 m w tym; przebudowa jezdni z poszerzeniem do 6,0 m, budowa ciągu pieszo rowerowego, przebudowa istniejących chodników, oznakowanie pionowe fotowoltaiczne, regulacja odwodnienia przydrożnego, przebudowa przepustu drogowego.18. Przebudowa drogi powiatowej nr 4014W Jastrząb-Gąsawy Rządowe na odcinku od km 3+056,50 do km 4+165,0- przebudowa na odcinku długości 1108,50 m, w tym: poszerzenie istniejącej jezdni do 6,0 m, umocnienie poboczy, regulacja odwodnienia przydrożnego.19. Remont drogi powiatowej nr 3341W Jabłonica-Pogroszyn-Chustki odc. Korzyce-Wilcza Wola- remont na odcinku długości 400,0 m.
--	--



<p>20. Budowa chodnika przy drodze powiatowej 4023W w miejscowości Wałsnów etap II- roboty na odcinku długości 102,0 m.</p> <p>21. Budowa chodnika przy drodze powiatowej w m. Budki II -etap IV- roboty na odcinku długości 152,0 m.</p> <p>22. Budowa chodnika w miejscowości Rogów przy drodze powiatowej 4015W Szydłowiec-Mirów Nowy- gr. woj. etap II-roboty na odcinku 192,0 m.</p> <p>23. Budowa chodnika w miejscowości Zbijów Duży przy drodze powiatowej 4016W etap II- roboty na odcinku długości 225,0m</p> <p>24. Przebudowa drogi powiatowej nr 4009W Świerczek-Szydłówek w m-c. Szydłówek – budowa chodnika etap III-roboty na odcinku długości 320,0 m.</p> <p>25. Przebudowa drogi powiatowej nr 4015W - budowa chodnika w m. Mirów Stary -etap III- przebudowa na odcinku długości 230,0 m.</p> <p>26. Remont chodnika w m. Stefanków- remont na odcinku długości 150,0 m.</p> <p>27. Budowa chodnika przy drodze powiatowej w miejscowości Cukrówka-IV etap- roboty na odcinku długości 150,0 m.</p> <p>28. Przebudowa układu komunikacyjnego przy Powiatowym Urzędzie Pracy w Szydłowcu w tym: placów postojowych wraz z odwodnieniem powierzchniowym – etap II- roboty budowlane w tym budowa chodnika, budowa ciągu komunikacyjnego.</p> <p>29. Budowa chodnika przy drodze powiatowej Jabłonica – Pogroszyn – Chustki w m. Wysoka- robót w tym: budowa chodnika na dług. 40,0 m oraz zatoki postojowej.</p> <p>30. Przebudowa drogi powiatowej Wałsnów- Jastrząb w m. Jastrząb - budowa chodnika na długości 40,0m oraz zatoki postojowej.</p> <p>31. Budowa chodnika przy drodze powiatowej Wałsnów – Jastrząb odc. Jastrząb -Kuźnia Kol.- roboty na odcinku długości 420,0 m.</p> <p>W 2018 r. na inwestycje drogowe przeznaczono 6 081 491,- zł, na remonty dróg powiatowych: 929 679,- zł a na bieżące utrzymanie dróg powiatowych: 992 422,- zł.</p> <p>Do powiatu należy również realizacja zadań administracyjnych z zakresu komunikacji i transportu. Według stanu na 31 grudnia</p>



	<p>2018 r. powiatowe przewozy pasażerskie odbywały się na podstawie 14 zezwoleń udzielonych przez Starostę Szydłowieckiego na wykonywanie regularnych i regularnych specjalnych przewozów w krajowym transporcie drogowym. Obsługę przedmiotowych linii komunikacyjnych zapewniało 8 przewoźników świadczących usługi komercyjne.</p> <p>Starosta Szydłowiecki wydał:</p> <ul style="list-style-type: none"> - 22 zezwolenia na wykonywanie zawodu przewoźnika drogowego rzeczy, - 12 licencji na pośrednictwo przy przewozie rzeczy, - 25 zaświadczeń na potrzeby własne na przewóz rzeczy. <p>Realizowano zadania rejestracji pojazdów, wydawania praw jazdy w tym wydawania międzynarodowych praw jazdy. W 2018 r. zarejestrowano 3782 pojazdy oraz wydano 1204 prawa jazdy, w tym 14 międzynarodowych.</p>
Nazwa zadania	Kultura oraz ochrona zabytków i opieka nad zabytkami
<p>Najważniejsze informacje dotyczące realizacji zadania</p>	<p>W ramach realizacji zadań publicznych z zakresu kultury, ochrony dóbr kultury i dziedzictwa narodowego w roku 2018 udzielono 18 organizacjom pozarządowym wsparcia na łączną kwotę ok. 41 310,- zł. Środki przeznaczone, m.in. na promocję kultury poprzez wspieranie folkloru oraz inicjatyw lokalnych w dziedzinie kultury wśród mieszkańców powiatu szydłowieckiego, organizację bądź udział w znaczących przedsięwzięciach kulturalnych (festiwalach, przeglądach, konkursach, warsztatach muzycznych lub artystycznych) mających istotne znaczenie dla rozwoju kultury powiatu szydłowieckiego, oraz podejmowanie działań na rzecz integracji społeczności lokalnej poprzez organizowanie, m.in. imprez kulturalnych, wyjazdów do kina, teatru, muzeum.</p> <p>W 2018 r. powiat zorganizował powiatowe obchody Dnia Edukacji Narodowej oraz uroczystości 79 rocznicy Bitwy pod Barakiem, we współpracy z Komendantem Nadwiślańskiego Oddziału Staży Granicznej, Burmistrzem Szydłowca oraz Zespołem Szkół im. Korpusu Ochrony Pogranicza w Szydłowcu. Powiat był również partnerem w organizacji licznych imprez o charakterze edukacyjnym, kulturalnym, m.in. Wojewódzkiego Przeglądu Zespołów Ludowych Prezentujących Zwyczaje i Obrzędy w Zaborowiu, Święta Żelaza i Stali w Chlewiskach. Powiat szydłowiecki jest również organem prowadzącym samorządową samodzielną instytucję kultury - Powiatową</p>



Bibliotekę Publiczną w Szydłowcu, na której działalność przeznaczył dotację podmiotową w kwocie ok. 64 989 zł. W 2018 r. biblioteka pozyskała z Biblioteki Narodowej środki finansowe na zakup nowości wydawniczych w kwocie 3 000 zł.

W celu upowszechniania czytelnictwa i kultury w ramach działalności biblioteki zorganizowano imprezy dla młodych czytelników, np. Powiatowy Konkurs Pięknego Czytania i Powiatowy Turniej Wiedzy o Powiecie Szydłowieckim. W roku 2018 biblioteka wzbogaciła swój księgozbiór o 483 nowe pozycje, z czego 470 stanowiły nowości z zakresu beletrystyki, literatury faktu, biografii, literatury dziecięcej, a także książki z dziedzin naukowych), łącznie liczy on 2 891 woluminów.

Ziemia Szydłowiecka posiada najwyższej klasy **zabytki historii** i kultury. Dzięki dotacjom możliwe było ocalenie bezcennych, mających ponadczasową wartość zabytków przed ich całkowitą dewastacją. W roku 2018 r. łącznie przeznaczono na ten cel 50 000,- zł i wykonano:

- remont okien w Parafii Rzymsko - Katolickiej p.w. św. Stanisława Biskupa i Męczennika w Chlewiskach - na kwotę 35 000,- zł;
- prace konserwatorskie przy konsze wieńczącej niszę nad głównym portalem pałacu Józefa Brandta w Orońsku na kwotę - 7 500 zł;
- prace konserwatorskie instrumentów muzycznych - na kwotę 7 500 zł.

Powiat prowadzi również przedsięwzięcia związane z zabezpieczeniem i ochroną zabytków przy pomocy Powiatowego Zespołu Zarządzania Kryzysowego, Wydziału Edukacji, Zdrowia, Kultury i Sportu Starostwa Powiatowego w Szydłowcu oraz właścicieli i zarządców mienia zaliczanego do ruchomych i nieruchomych obiektów zabytkowych i przewidzianych do ochrony.

W 2010 r. opracowany został Plan ochrony zabytków Powiatu Szydłowieckiego na wypadek konfliktu zbrojnego i sytuacji kryzysowej. Uzgodniony został z Mazowieckim Konserwatorem Zabytków oraz Szefem Obrony Cywilnej Województwa – Wojewodą Mazowieckim. Główne założenia planu to ochrona zabytków na wypadek konfliktu zbrojnego i sytuacji kryzysowych polegająca na planowaniu, przygotowaniu i realizacji przedsięwzięć zapobiegawczych, dokumentacyjnych,



	zabezpieczających, ratowniczych i konserwatorskich, mających na celu uratowanie przed zniszczeniem, uszkodzeniem, zaginięciem lub niewłaściwym korzystaniem z nich. Aktualizacja Planu jest dokonywana na bieżąco o ile zachodzi potrzeba naniesienia zmian.
Nazwa zadania	Kultura fizyczna i turystyka
Najważniejsze informacje dotyczące realizacji zadania	<p>W ramach realizacji zadań z obszaru kultury fizycznej popularyzowano i upowszechniano sport wśród dzieci i młodzieży szkolnej, osób dorosłych, m.in. poprzez zorganizowanie imprez sportowo – rekreacyjnych, zawodów sportowych szczebla powiatowego, tym samym stworzono warunki młodzieży i dorosłym do czynnego uczestnictwa w różnych formach aktywności fizycznej.</p> <p>W ramach realizacji kalendarza imprez sportowych zorganizowano szkolne zawody sportowe szczebla powiatowego, które miały charakter imprez masowych, zgromadziły bardzo liczną rzeszę uczniów:</p> <ul style="list-style-type: none"> – w kategorii szkół podstawowych 14 zawodów w różnych dyscyplinach sportowych, w rywalizacji sportowej wzięło udział 18 szkół z terenu Powiatu Szydłowieckiego, a w poszczególnych dyscyplinach uczestniczyło blisko 400 uczniów ze szkół z terenu powiatu; – w kategorii szkół podstawowych i klas gimnazjalnych (młodzież) przeprowadzono 13 zawodów w różnych dyscyplinach sportowych; w rywalizacji sportowej brało udział 13 szkół z terenu powiatu szydłowieckiego, a w poszczególnych dyscyplinach uczestniczyło blisko 300 uczniów; – w kategorii szkół ponadpodstawowych przeprowadzono 6 rodzajów zawodów w różnych dyscyplinach sportowych. <p>Młodzież szkół z teren powiatu szydłowieckiego wzięła udział w XIX Mazowieckich Igrzyskach Młodzieży Szkolnej Płock 2018 r. W ciągu roku szkolnego 2017/2018 przeprowadzono łącznie 35 imprez i zawodów sportowych dla uczniów i mieszkańców powiatu. W roku 2018 przeprowadzono również XII Powiatowe Igrzyska Młodzieży Szkolnej dla uczniów szkół podstawowych, klas gimnazjalnych i szkół ponadpodstawowych, w których uczestniczyło łącznie 120 uczniów.</p> <p>Powiat zorganizował Turniej Piłki Nożnej Mężczyzn na 100 – lecie Niepodległej oraz Szachowe GRAND PRIX „Ziemi</p>



	<p>Odrowążów”, był też partnerem w wielu imprezach sportowych, m.in. Ogólnopolskiego Biegu Ulicznego Sadek 2018.</p> <p>W roku 2018, w drodze otwartego konkursu ofert, powiat dofinansował 20 stowarzyszeniom realizację zadań publicznych z zakresu upowszechniania kultury fizycznej wśród dzieci młodzieży i dorosłych, w tym osób niepełnosprawnych i dofinansował je na łączną kwotę 86 859 zł. Środki przeznaczone na, m.in. na organizację rozgrywek w piłkę nożną, szkolenie dzieci, młodzieży i dorosłych, organizowanie turniejów sportowych również dla niepełnosprawnych, imprez sportowo – rekreacyjnych, działań zmierzających do uaktywnienia sportowego dzieci i młodzieży w celu zagospodarowania ich czasu wolnego.</p> <p>W 2018 r. z budżetu powiatu przeznaczono na realizację programu p.n.: „Powszechna nauka pływania” kwotę 28 360,- zł, z którego skorzystało 76 uczniów szkół ponadpodstawowych prowadzonych przez powiat.</p>						
<p>Nazwa zadania</p>	<p>Geodezja, kartografia i kataster</p>						
<p>Podstawa prawna realizacji zadania</p>	<ol style="list-style-type: none"> 1. Ustawa z dnia 17 maja 1989r. Prawo Geodezyjne i Kartograficzne (t.j. Dz. U. z 2019r. poz. 725 ze zm.). 2. Ustawa z dnia 21 sierpnia 1997r. o gospodarce nieruchomościami (t.j. Dz. U. z 2018 poz. 2204 ze zm.). 3. Ustawa z dnia 3 lutego 1995r. o ochronie gruntów rolnych i leśnych (t.j. Dz.U. z 2017 poz. 1161). 4. Ustawa z dnia 26 marca 1982r. o scaleniu i wymianie gruntów (t.j. Dz.U. z 2018 poz. 908 ze zm.). 5. Ustawa z dnia 27 marca 2003 r. o planowaniu i zagospodarowaniu przestrzennym (t.j. Dz.U. z 2018r. poz. 1945 ze zm.). 						
<p>Najważniejsze informacje dotyczące realizacji zadania</p>	<p>Powiat Szydłowiecki obejmuje 6 jednostek ewidencyjnych:</p> <ol style="list-style-type: none"> 1) miasto Szydłowiec, 2) gmina: Chlewiska, 3) gmina: Jastrząb, 4) gmina: Mirów, 5) gmina: Orońsko, 6) gmina: Szydłowiec, <p>łącznie 82 obręby ewidencyjne.</p> <table style="width: 100%; border-collapse: collapse;"> <tr> <td style="padding-left: 20px;">– powierzchnia ewidencyjna Powiatu</td> <td style="text-align: right;">542,2 km²</td> </tr> <tr> <td style="padding-left: 20px;">– liczba działek ewidencyjnych w Powiecie</td> <td style="text-align: right;">79 716</td> </tr> <tr> <td style="padding-left: 20px;">– liczba budynków</td> <td style="text-align: right;">4 438</td> </tr> </table>	– powierzchnia ewidencyjna Powiatu	542,2 km ²	– liczba działek ewidencyjnych w Powiecie	79 716	– liczba budynków	4 438
– powierzchnia ewidencyjna Powiatu	542,2 km ²						
– liczba działek ewidencyjnych w Powiecie	79 716						
– liczba budynków	4 438						



	<p>– liczba lokali 1 379</p> <p>W ramach realizacji ustawy Prawo Geodezyjne i Kartograficzne powiat realizował zadania z zakresu:</p> <ol style="list-style-type: none"> 1. prowadzenia powiatowego zasobu geodezyjnego i kartograficznego, w tym: <ol style="list-style-type: none"> a) prowadzenia dla obszaru powiatu: <ul style="list-style-type: none"> – ewidencji gruntów i budynków, w tym bazy danych EGiB, – geodezyjnej ewidencji sieci uzbrojenia terenu, w tym bazy danych GESUT, – gleboznawczej klasyfikacji gruntów, b) tworzenia, prowadzenia i udostępnianie baz danych, c) tworzenia i udostępnianie standardowych opracowań kartograficznych w skalach: 1:500, 1:1000, 1:2000, 1:5000, 2. koordynacji usytuowania projektowanych sieci uzbrojenia terenu; 3. zakładania osnów szczegółowych; 4. przeprowadzania powszechnej taksacji nieruchomości oraz opracowywanie i prowadzenie map i tabel taksacyjnych dotyczących nieruchomości; 5. ochrony znaków geodezyjnych, grawimetrycznych i magnetycznych. <p>Ewidencja gruntów i budynków obejmuje informacje dotyczące:</p> <ul style="list-style-type: none"> – gruntów – ich położenia, granic, powierzchni, rodzajów użytków gruntowych oraz ich klas bonitacyjnych, oznaczenia ksiąg wieczystych lub zbiorów dokumentów, jeżeli zostały założone dla nieruchomości, w której skład wchodzi grunty; – budynków – ich położenia, przeznaczenia, funkcji użytkowych i ogólnych danych technicznych; – lokali – ich położenia funkcji użytkowych oraz powierzchni użytkowej, – właścicieli, nieruchomości a w odniesieniu do gruntów Skarbu Państwa lub jednostek samorządu terytorialnego oprócz właścicieli inne podmioty, w których władaniu lub gospodarowaniu znajdują się te nieruchomości, – miejsce pobytu stałego lub adres siedziby podmiotów,
--	---



	<ul style="list-style-type: none"> – informacji o wpisaniu do rejestru zabytków, – wartości katastralnej nieruchomości, – informacji dotyczące umów dzierżawy, jeżeli od wykazania takich informacji w ewidencji gruntów i budynków uzależnione jest nabycie praw wynikających z przepisów o ubezpieczeniu społecznym rolników, a także z przepisów o rozwoju obszarów wiejskich. <p>Pełna informacja z rejestru ewidencji gruntów i budynków, dotycząca zarówno właściciela jak i przedmiotu jego własności udzielana jest w formie „wrysów i wypisów” lub „wypisów”. Wrysy i wypisy lub wypisy są dokumentami upoważniającymi do dokonania wpisu w księdze wieczystej, postępowaniu sądowym, a także w innych działaniach prawnych.</p> <p>Aktualizacja operatu ewidencji gruntów i budynków następuje poprzez wprowadzanie udokumentowanych zmian do bazy danych ewidencyjnych. Dane zawarte w ewidencji podlegają aktualizacji z urzędu lub na wniosek osób, organów i jednostek organizacyjnych.</p> <p>Wprowadzanie do rejestru gruntów budynków i lokali zmian wynikających z: aktów normatywnych, prawomocnych orzeczeń sądowych, decyzji administracyjnych, aktów notarialnych, aktów poświadczenia dziedziczenia, materiałów zasobu, zawiadomień z ksiąg wieczystych, wpisów w innych rejestrach publicznych, w tym PESEL, wniosków właścicieli, władających nieruchomościami, oraz dokumentacji architektoniczno-budowlanej, łącznie w 2018 r. wprowadzono 2 474 zmian.</p> <p>W ramach realizacji zadania powiat przyjmuje i rozpatruje wnioski o wypisy, sporządza dokumenty należnej opłaty oraz wypisy z następujących baz danych:</p> <ul style="list-style-type: none"> – z rejestru gruntów, budynków, lokali, – z kartotek budynków i lokali, – z rejestru gruntów bez danych osobowych, – uproszczonych wypisów bez klauzuli, – wypisów z wykazów działek, – wypisów z wykazów podmiotów, <p>łącznie W 2018 r. wydał ich 3 972 szt.</p> <p>Ponadto rozpatrzył:</p> <ul style="list-style-type: none"> – 23 wnioski o wydanie wypisu z rejestru cen i wartości nieruchomości,
--	--



	<ul style="list-style-type: none"> - 1707 - wniosków o wypisy i wyrisy z ewidencji gruntów i budynków, <p>W 2018 r. prowadzono postępowania administracyjne, z których 183 zakończono wydaniem prawomocnych decyzji, w tym:</p> <ul style="list-style-type: none"> - 152 orzekających o wprowadzeniu zmiany do rejestru - 1 zatwierdzająca gleboznawczą klasyfikację gruntów - 19 odmawiających wprowadzenie zmian do rejestru - 2 wszczęte postępowania klasyfikacyjne <p>Wprowadzanie do rejestru cen i wartości nieruchomości transakcji kupna-sprzedaży wynikających z aktów notarialnych: 475 transakcji.</p> <p>Obsługa Ewidencji Gruntów i Budynków:</p> <ul style="list-style-type: none"> - rozpatrzono 185 wniosków udzielając pisemnych informacji oraz wyjaśnień dotyczących gruntów, budynków i lokali, - przyjęto i rozpatrzono oraz wydano 293 zaświadczenia potwierdzające posiadanie gospodarstwa rolnego, - przyjęto i rozpatrzono oraz wydano 359 zaświadczeń dotyczących postępowań uwłaszczeniowych, w tym poświadczonych kserokopii aktów własności ziem, - ujawniono w bazie graficznej ewidencji gruntów i budynków 116 podziałów działek zatwierdzonych decyzjami administracyjnymi, postanowieniami Sądu oraz na wniosek właścicieli, <p>Udostępnianie danych z Powiatowego Zasobu Geodezyjnego i Kartograficznego - w 2018 r.</p> <ul style="list-style-type: none"> - wpłynęło 1 459 wniosków o sprzedaż map lub innego dokumentu z zasobu, - wpłynęło 1 375 zgłoszeń pracy geodezyjnej i kartograficznej, - przyjęto 907 kpl. dokumentacji geodezyjnej do zasobu, - zeskanowano 5 351 dokumentów z zasobu, - wydano 2 072 licencji. <p>Sytuowanie projektowanych sieci uzbrojenia terenu na obszarach miast oraz w pasach drogowych na terenie istniejącej lub projektowanej zwartej zabudowy obszarów wiejskich, uzgadnia się na naradach koordynacyjnych organizowanych przez</p>
--	---



	<p>Starostę. Uzgodnień nie stosuje się do przyłączy oraz sieci uzbrojenia terenu sytuowanych wyłącznie w granicach działki budowlanej.</p> <p>W 2018 roku wpłynęło 38 wniosków, które rozpatrzone były na 37 naradach koordynacyjnych.</p> <p>Dane udostępniane przez geoportal stanowią dostęp do usług (usługa wyszukiwania i usługa przeglądania) o których mowa w art. 9 ust. 1 pkt. 1 i 2 ustawy z dnia 4 marca 2010 r. o infrastrukturze informacji przestrzennej dla zbiorów danych przestrzennych prowadzonych przez Starostę. Sprawujemy kontrolę nad korzystaniem z geoportalu. Kopiowanie i publikowanie danych bez zgody jest zabronione.</p> <p>W geoportalu wyróżniamy dwa tryby:</p> <ol style="list-style-type: none">1. Tryb publiczny z którego mogą korzystać wszyscy bez ograniczeń, i tu zarejestrowano:<ul style="list-style-type: none">– liczbę zalogowań: 10 613,– liczbę przeglądanych obrazów: 872 2582. Tryb chroniony z dostępem po spisaniu umowy z osobami uprawnionymi, gdzie zarejestrowano następujące działania:<ul style="list-style-type: none">– wyszukiwanie osób - 3 288– przeglądanie działek - 7 228– liczba przeglądanych obrazów - 582 193– ilość zgłoszeń składanych przez geoportal - 1 328– przeglądanie zgłoszeń - 80 350. <p>Obecnie z usług Geoportalu powiatu szydłowieckiego korzysta 116 użytkowników (wszystkie gminy powiatu szydłowieckiego, Wydział Budownictwa i Architektury, Wydział Rolnictwa, Ochrony Środowiska, Gospodarki Wodnej i Leśnictwa, Wydział Organizacji, Nadzoru i Spraw Obywatelskich, Powiatowy Inspektor Nadzoru Budowlanego, Zarząd Dróg Powiatowych oraz jednostki wykonawstwa geodezyjnego). Upoważnione osoby mają nadany login i hasło.</p> <p>Ponadto w 2018 r. zrealizowano następujące prace związane z prowadzeniem powiatowego zasobu geodezyjnego i kartograficznego:</p> <ol style="list-style-type: none">1. Sporządzenie mapy do celów prawnych polegającej na wydzieleniu z działki nr 369 o powierzchni ewidencyjnej 0,6000 ha części gruntu niezbędnego do korzystania z budynków, działka położona na terenie wsi Lipienice gm.
--	--



	<p>Jastrząb figurująca obecnie w ewidencji gruntów i budynków na skarb Państwa oraz skompletowania całości dokumentacji zgodnie z obowiązującymi przepisami.</p> <p>2. Sporządzenie:</p> <ul style="list-style-type: none"> – pomiaru kontrolnego przebiegu granic rowu przyległego do działek oraz położonego w działkach usytuowanych w kompleksie między drogami, – ustalenie granicy działek przyległych do rowu objętego pomiarem, – obliczenie powierzchni działek objętych pomiarem oraz rozliczenie klas gruntów i użytków, <p>3. Sporządzenie opinii określających stopień ograniczenia lub utraty wartości użytkowej gruntów położonych w mieście Szydłowiec.</p> <p>4. Sporządzenie sprawozdań w zakresie: Rejestru cen i wartości Nieruchomości – kwartalne i roczne, GUGiK – coroczne zestawienia dotyczące gruntów, budynków, lokali oraz użytków, pod Narodowy Spis Powszechny corocznie do 2021 r. – co 4 lata.</p>
<p>Nazwa zadania</p>	<p>Gospodarka nieruchomościami</p>
<p>Podstawa prawna realizacji zadania</p>	<p>Ustawa z dnia 21 sierpnia 1997r. o gospodarce nieruchomościami (t.j. Dz. U. z 2018 poz. 2204 ze zm.)</p>
<p>Najważniejsze informacje dotyczące realizacji zadania</p>	<p>Starosta Szydłowiecki realizuje zadania z zakresu gospodarowania nieruchomościami Skarbu Państwa, w tym:</p> <p>1. Cywilnoprawne:</p> <ul style="list-style-type: none"> – Naliczanie płat rocznych za użytkowanie wieczyste. – Przekazywanie nieruchomości do korzystania, w tym dzierżawę lub najem. – Przekazywanie w użytkowanie nieruchomości zabudowanych. – Sprzedaż nieruchomości. <p>2. Postępowania z zakresu administracyjnego, w tym:</p> <ul style="list-style-type: none"> – dot. wykonania, ograniczenia i pozbawiania praw do nieruchomości oraz zwrot nieruchomości, – w sprawie ograniczenia sposobu korzystania z nieruchomości – zobowiązujące właściciela do udostępnienia nieruchomości – o odszkodowanie za nieruchomości przejęte pod drogi publiczne



	<ul style="list-style-type: none"> – zapytania w związku z ustawą o Krajowym Rejestrze Sądowym oraz inne zapytania dotyczące nieruchomości – aktualizacja Krajowego Zasobu Nieruchomości - tworzenie wykazów nieruchomości oraz związana z tym analiza stanów prawnych nieruchomości Skarbu Państwa znajdujących się na terenie powiatu szydłowieckiego <p>W 2018 roku:</p> <ul style="list-style-type: none"> – wykonano wyceny nieruchomości gruntowych w celu wypłacenia odszkodowań – 36 – wydano decyzje o ustaleniu wysokości odszkodowania za grunty zajęte pod drogi publiczne – 21, – wykonano 1 wycenę nieruchomości gruntowych w celu ustalenia opłaty rocznej z tytułu użytkowania wieczystego – sporządzono 1 zestawienie do Krajowego Zasobu Nieruchomości. – pobrano 5 opłat rocznych za użytkowanie wieczyste, – oddano 10 nieruchomości do korzystania, w tym w dzierżawę, – wygaszono 1 trwały zarząd, – sprzedano 1 nieruchomość.
<p>Nazwa zadania</p>	<p>Administracja architektoniczno-budowlana</p>
<p>Podstawa prawna realizacji zadania</p>	<p>1. Ustawa z dnia 7 lipca 1994 r. – Prawo budowlane. 2. Rozporządzenie Ministra Infrastruktury z dnia 12 kwietnia 2002 r. w sprawie warunków technicznych, jakim powinny odpowiadać budynki i ich usytuowanie.</p>
<p>Najważniejsze informacje dotyczące realizacji zadania</p>	<p>Zadania z zakresu administracji architektoniczno-budowlanej w powiecie szydłowieckim realizuje Wydział Budownictwa i Architektury, którego najważniejszymi obowiązkami są:</p> <ul style="list-style-type: none"> – przygotowywanie i udzielanie pozwoleń na budowę i rozbiórkę budynków i budowli, – przyjmowanie zgłoszeń o zamiarze budowy na podstawie pozwolenia na budowę, – przyjmowanie zgłoszeń o wykonywanie robót budowlanych nie objętych obowiązkiem uzyskania pozwolenia na budowę, – potwierdzenie spełnienia wymagań samodzielnego lokalu mieszkalnego dla celów ustanowienia odrębnej własności lokalu, – udział w pracach zespołu uzgadniania dokumentacji,



	<ul style="list-style-type: none"> – udział w czynnościach inspekcyjnych i kontrolnych na wezwanie Powiatowego Inspektora Nadzoru Budowlanego, – przygotowywanie i opracowywanie sprawozdań dotyczących ruchu budowlanego dla Głównego Urzędu Statystycznego, dla Urzędu Nadzoru Budowlanego, organów podatkowych oraz Urzędu Wojewódzkiego, – przyjmowanie wniosków o wydanie dziennika budowy, wydawanie i rejestracja dzienników budowy, – kontrolowanie posiadania przez osoby wykonujące samodzielne funkcje techniczne projektanta w budownictwie, uprawnień do pełnienia tych funkcji oraz przynależność do izb zawodowych, – prowadzenie spraw związanych z udzieleniem bądź odmową zgody na odstępstwo od przepisów techniczno-budowlanych, – opiniowanie projektów planów zagospodarowania przestrzennego, – przygotowywanie pozwoleń na zmianę sposobu użytkowania obiektu budowlanego oraz przyjmowanie zgłoszeń o zmianie sposobu użytkowania, <p>W 2018 r. wydano 300 decyzji o pozwoleniu na budowę, przyjęto 316 zgłoszeń na roboty budowlane, wydano 6 decyzji na rozbiórkę obiektów budowlanych, 8 decyzji na przeniesienie obowiązków inwestorskich. Opracowywano comiesięczne referaty podatkowe oraz sprawozdania miesięczne B-06, kwartalne B-05 oraz GUNB3.</p>
<p>Nazwa zadania</p>	<p>Gospodarka wodna</p>
<p>Podstawa prawna realizacji zadania</p>	<p>Ustawa z dnia 20 lipca 2017 r. Prawo wodne (Dz. U. z 2017 r. poz. 1566 ze zm.)</p>
<p>Najważniejsze informacje dotyczące realizacji zadania</p>	<p>Zadania z zakresu gospodarki wodnej w powiecie szydłowieckim realizuje Wydział Rolnictwa, Ochrony Środowiska, Gospodarki Wodnej i Leśnictwa.</p> <p>W 2018 r. wydano 4 decyzje określające wysokość i rodzaj świadczeń na rzecz Gminnych Spółek Wodnych ponoszonych przez osoby prawne niebędące członkami spółki, które odnoszą korzyści z urządzeń melioracyjnych należących do spółki wodnej. Opracowano coroczne sprawozdania z zakresu utrzymania urządzeń melioracyjnych z terenu powiatu szydłowieckiego należących do spółek wodnych.</p>



Nazwa zadania	Ochrona środowiska i przyrody
<p>Podstawa prawna realizacji zadania</p>	<ol style="list-style-type: none"> 1. Ustawa z dnia 14 grudnia 2012 r. o odpadach (Dz.U.2018.992 ze zm.); 2. Ustawa z dnia 9 czerwca 2011 r. Prawo geologiczne i górnicze (Dz.U.2017.2126 ze zm); 3. Ustawa z dnia 27 kwietnia 2001 r. Prawo ochrony środowiska (Dz. U.2018.799 ze zm) ; 4. Ustawa z dnia 3 lutego 1995 r. o ochronie gruntów rolnych i leśnych (D.U.2017.1161); 5. Ustawa z dnia 28 września 1991 r. o lasach (Dz.U.2018.2129); 6. Ustawa z dnia 13 października 2995 r. Prawo łowieckie (Dz. U. z 2018 r. poz. 2033); 7. Ustawa z dnia 16 kwietnia 2004 r. o ochronie przyrody (Dz.U.2018.1614 ze zm.); 8. Ustawa z dnia 3 października 2008 r. o udostępnianiu informacji o środowisku i jego ochronie, udziale społeczeństwa w ochronie środowiska oraz o ocenach oddziaływania na środowisko (Dz.U. z 2018 r. poz. 2081 ze zm.); 9. Ustawa z dnia 8 czerwca 2001 r. o przeznaczeniu gruntów rolnych do zalesienia (Dz.U.2001.73.764 ze zm.); 10. Ustawa z dnia 20 lipca 2017 r. Prawo wodne (Dz.U.2017.1566 ze zm.); 11. Ustawa z 18 kwietnia 1985 r. o rybactwie śródlądowym (tekst jednolity Dz.U.2018.1467 ze zm.); 12. Rozporządzenie Ministra Środowiska z dnia 1 lipca 2015 r. w sprawie dokumentacji geologicznej złoża kopaliny, z wyłączeniem złoża węglowodorów (Dz. U. z 2015r. poz. 987); 13. Rozporządzenie Ministra Środowiska z dnia 20 grudnia 2011 r. w sprawie szczegółowych wymagań dotyczących projektów robót geologicznych, w tym robót, których wykonywanie wymaga uzyskania koncesji (Dz.U. z 2011r. nr 288, poz. 1696).
<p>Najważniejsze informacje dotyczące realizacji zadania</p>	<p>W ramach realizacji zadań wynikających z ustawy o odpadach rozpatrzono 10 spraw związanych z wydawaniem zezwoleń na zbieranie lub przetwarzanie odpadów.</p> <p>W ramach realizacji zadań wynikających z ustawy Prawo ochrony środowiska:</p>



- wygaszono 3 pozwolenia na wytwarzanie odpadów,
- wydano 1 decyzję w sprawie odmowy wszczęcia postępowania w sprawie wydania pozwolenia na wytwarzanie odpadów,
- dokonano zmiany 1 decyzji udzielającej pozwolenia na wytwarzanie odpadów z uwzględnieniem zezwolenia na zbieranie odpadów.

W ramach realizacji zadań wynikających z ustawy **o udostępnianiu informacji o środowisku i jego ochronie, udziale społeczeństwa w ochronie środowiska oraz o ocenach oddziaływania na środowisko** udostępniono 17 pisemnych informacji o środowisku i jego ochronie.

W 2018 r. zostało przeprowadzonych 24 postępowania administracyjne w sprawie usunięcia drzew i krzewów.

W przypadku braku podstaw prawnych (określonych w art. 86 ust. 1 ustawy o ochronie przyrody) do zwolnienia z opłaty za usunięcie drzew, wydając zezwolenie Starosta Szydłowiecki naliczał opłatę. W myśl art. 84 ust. 3 ustawy o ochronie przyrody, termin wniesienia opłaty odroczone na okres 3 lat od dnia upływu terminu wskazanego w zezwoleniu na wykonanie nasadzeń zastępczych. W 2018 r. zostało przeprowadzonych 9 postępowań zakończonych wydaniem decyzji umarzających opłaty w związku z zachowaniem żywotności drzew kompensacyjnych.

W 2018 r. wpisano do rejestru 4 zwierzęta, które są wymienione w załączniku A i B rozporządzenia Rady (WE) nr 338/97 z dnia 9 grudnia 1996 r. **w sprawie ochrony gatunków dzikiej fauny i flory** w drodze regulacji handlu nimi zaliczanych do płazów, gadów, ptaków lub ssaków – zgodnie z art. 64 ustawy z dnia 16 kwietnia 2004 r. o ochronie przyrody.

W ramach realizacji zadań wynikających z ustawy **prawo geologiczne i górnicze**, w 2018 r.:

- wygaszono 4 koncesje na wydobywanie,
- wydano 1 koncesje na wydobywanie ,
- dokonano zmiany 3 w decyzjach udzielających koncesje na wydobywanie,
- zatwierdzono 1 projekt robót geologicznych – hydrogeologicznych.



	<p>Zostały przyjęte dokumentacje geologiczne rozliczające zasoby pozostające w złożach po zakończeniu eksploatacji oraz dokumentujące nowe złoża. Ponadto zatwierdzone zostały dodatki do dokumentacji geologicznych.</p> <p>W 2018 roku podpisano 15 umów na udzielenie dotacji celowej budżetu Powiatu Szydłowieckiego na finansowanie zadań związanych z ochroną środowiska i gospodarką wodną na łączną kwotę 43.938 zł.</p>
Nazwa zadania	Rolnictwo, leśnictwo i rybactwo śródlądowe.
Najważniejsze informacje dotyczące realizacji zadania	<p>Nadzór nad gospodarką leśną powiatu sprawuje Starosta Szydłowiecki. Obejmuje on 4668 ha lasów prywatnych. Nadzór nad lasami niestanowiącymi własności Skarbu Państwa prowadzi się na podstawie uproszczonych planów urządzania lasu (UPUL), zatwierdzanych przez Starostę.</p> <p>Dla wszystkich lasów znajdujących się pod nadzorem Starosty Szydłowieckiego, tj. należących do osób fizycznych i wspólnot gruntowych, opracowane są uproszczone plany urządzania lasu (UPUL). Okres obowiązywania takich dokumentów w rozbiu na gminy przedstawia się następująco:</p> <ul style="list-style-type: none"> – Gmina Chlewiska - do dnia 31 grudnia 2027 r. – Gmina Orońsko - do dnia 31 grudnia 2025 r. – Gmina Mirów do dnia 31 grudnia 2025 r. – Gmina Jastrząb do dnia 31 grudnia 2025 r. – Gmina Szydłowiec do dnia 31 grudnia 2021 r. <p>W roku 2018 zalegalizowano 560 m³ drewna, wydając 103 szt. – Świadectw legalności pozyskania drewna. Trzebieżami objęto 153 ha lasów prywatnych.</p> <p>Celem zwiększenia powierzchni upraw leśnych, właściciele gruntów otrzymywali dofinansowanie ze środków Wojewódzkiego Funduszu Ochrony Środowiska w Warszawie, o które wnioskował powiat szydłowiecki.</p> <p>Dokonano również komisyjnej oceny upraw leśnych.</p> <p>W ramach realizacji ustawy o ochronie gruntów rolnych i leśnych w 2018 r. podjęto następujące działania:</p> <ol style="list-style-type: none"> 1. Wydano 13 decyzji zezwalających na wyłączenie gruntów rolnych z produkcji rolniczej. 2. Sporządzono 136 zaświadczeń informujących, czy grunty podlegają postępowaniu o wyłączeniu gruntów rolnych z produkcji rolniczej.



	<p>3. Wydano 7 postanowień w sprawie uzgodnienia projektów decyzji o ustaleniu warunków zabudowy oraz projektów decyzji o ustaleniu lokalizacji inwestycji celu publicznego w zakresie ochrony gruntów rolnych i leśnych.</p> <p>4. Sporządzono 6 powiadomień o wysokości opłat rocznych za wyłączeniu gruntów rolnych spod upraw.</p> <p>5. Wydano 2 decyzje rekultywacyjne.</p>
<p>Nazwa zadania</p>	<p>Porządek publiczny, zarządzanie kryzysowe i sprawy obywatelskie</p>
<p>Podstawa prawna realizacji zadania</p>	<ol style="list-style-type: none"> 1. Ustawa z dnia 5 czerwca 1998 r. o samorządzie powiatowym (Dz.U.2019.511); 2. Ustawa z dnia 27 sierpnia 2009 r. o finansach publicznych (Dz.U.2017.2077 ze zm.); 3. Ustawa z dnia 21 listopada 1967 r. o powszechnym obowiązku obrony Rzeczypospolitej Polskiej (Dz.U.2018.1459 ze zm.); 4. Ustawa z dnia 26 kwietnia 2007 r. o zarządzaniu kryzysowym (Dz.U.2018.1401 ze zm.); 5. Ustawa z dnia 18 kwietnia 2002 r. o stanie klęski żywiołowej (Dz.U.2017.1897 ze zm.); 6. Ustawa z dnia 10 czerwca 2016 r. o działaniach antyterrorystycznych (Dz.U.2018.452 ze zm.); 7. Ustawa z dnia 21 czerwca 2002 r. o stanie wyjątkowym (Dz.U.2017.1928); 8. Ustawa z dnia 29 listopada 2000 r. Prawo atomowe (Dz.U.2018.792 ze zm.); 9. Ustawa z dnia 16 lutego 2007 r. o zapasach ropy naftowej, produktów naftowych i gazu ziemnego oraz zasadach postępowania w sytuacjach zagrożenia bezpieczeństwa paliwowego państwa i zakłóceń na rynku naftowym (Dz.U.2018.1323); 10. Ustawa z dnia 31 stycznia 1959 r. o cmentarzach i chowaniu zmarłych (Dz.U.2017.912 ze zm.).
<p>Najważniejsze informacje dotyczące realizacji zadania w 2018 r.</p>	<p>W celu realizacji zadań starosty w zakresie zwierzchnictwa nad powiatowymi służbami, inspekcjami i strażami oraz zadań określonych w ustawach w zakresie porządku publicznego i bezpieczeństwa obywateli Zarządzeniem nr 25/2017 Starosty Szydłowieckiego z dnia 14 czerwca 2017 roku powołano i określono skład osobowy Komisji Bezpieczeństwa i Porządku Powiatu Szydłowieckiego, w 2018 roku – 17 grudnia</p>



	<p>Zarządzeniem nr 56 Starosty Szydłowieckiego dokonano zmian w składzie osobowym komisji.</p> <p>1. Z zakresu zarządzania Kryzysowego:</p> <ul style="list-style-type: none">– prowadzono bieżącą analizę zagrożeń miejscowych i sytuacji nadzwyczajnych na terenie powiatu,– realizowano zadania związane z zapewnianiem bezpieczeństwa i porządku publicznego,– poprzez Powiatowe Centrum Zarządzania Kryzysowego realizowano zadania natychmiastowego reagowania struktur powiatu w sytuacjach noszących znamiona kryzysu,– organizowano i wykonywano zadania Powiatowego Centrum Zarządzania Kryzysowego określone w planie zarządzania kryzysowego. <p>2. Z zakresu spraw obronnych i wojskowych:</p> <ul style="list-style-type: none">– opracowano dokumenty planistyczne w zakresie wykonywania zadań obronnych,– zorganizowano wymagane ustawą szkolenia z zakresu spraw obronnych,– aktualizowano plan przygotowań podmiotów leczniczych powiatu na potrzeby obronne kraju,– realizowano przedsięwzięcia związane z przygotowaniem Stanowiska Kierowania Starosty zapewniającego realizację zadań obronnych w wyższych stanach gotowości obronnej państwa,– przeprowadzono postępowanie związane z reklamowaniem żołnierzy rezerwy i obowiązku pełnienia czynnej służby wojskowej w czasie ogłoszenia mobilizacji i wojny,– zorganizowano i przeprowadzono kwalifikację wojskową na obszarze powiatu, w tym: wydano 223 orzeczenia w sprawie zdolności do czynnej służby wojskowej, <p>3. Z zakresu obrony cywilnej i ochrony ludności:</p> <ul style="list-style-type: none">– organizowano i uczestniczono w treningach systemu wykrywania i alarmowania ludności oraz systemu wczesnego ostrzegania,– aktualizowano plan działania Powiatowego Ośrodka Analizy Danych i Alarmowania,– uczestniczono w przedsięwzięciach szkoleniowych z zakresu obrony cywilnej,
--	--



	<ul style="list-style-type: none"> – opracowywano dokumentację planistyczną z zakresu obrony cywilnej, – dokonano oceny stanu przygotowań obrony cywilnej w powiecie, – przeprowadzono treningi łączności radiotelefonicznej w radiowej sieci zarządzania Wojewody Mazowieckiego, – zaplanowano i przeprowadzono kontrole z zakresu spraw obrony cywilnej w gminach. <p>W ramach realizacji zadań z zakresu spraw obywatelskich w 2018 r. wydano 6 decyzji zezwalających na sprowadzenie zwłok z zagranicy.</p>
Nazwa zadania	Ochrona przeciwpowodziowa, przeciwpożarowa i zapobieganie innym nadzwyczajnym zagrożeniom życia i zdrowia ludzi oraz środowiska
Najważniejsze informacje dotyczące realizacji zadania	<p>Powiat prowadzi Powiatowy Magazyn Zarządzania Kryzysowego, który został wyposażony w sprzęt zakupiony ze środków własnych powiatu. Na terenie powiatu szydłowieckiego funkcjonuje system wczesnego ostrzegania i alarmowania ludności zrealizowany w ramach projektu „systemy wczesnego ostrzegania przed zjawiskami katastrofalnymi w powiecie szydłowieckim”. Zakupiono 16 syren szczelinowych, umożliwiających nadawanie komunikatów głosowych.</p> <p>W 2018 r. powiat 2-krotnie brał udział w treningu systemu wczesnego ostrzegania i alarmowania podczas których również odbyła się głośna próba syren.</p> <p>Na terenie powiatu szydłowieckiego obowiązuje opracowany w 2013 roku „Program przeciwdziałania wypalaniu traw STOP! NIE WYPALAJ TRAW”.</p> <p>Od 2011 r. funkcjonuje również Plan dystrybucji preparatu jodowego na wypadek zagrożenia radiacyjnego na terenie powiatu szydłowieckiego.</p> <p>W 2018 r. powiat szydłowiecki wspólnie z gminami z terenu powiatu zakupił mobilny zestaw do transportu i dystrybucji wody dla ludności w sytuacji konieczności awaryjnego zaopatrzenia ludności w wodę.</p> <p>Wszystkie zadania z zakresu ochrony przeciwpowodziowej, przeciwpożarowej i zapobiegania innym nadzwyczajnym zagrożeniom życia i zdrowia ludzi oraz środowiska realizuje przy udziale służb inspekcji i straży.</p>



	W 2018 r. w ramach Funduszu wsparcia policji i straży pożarnej dofinansowano działalność Komendy Powiatowej Policji w Szydłowcu na kwotę: 30 000,- zł i Państwowej Straży Pożarnej w Szydłowcu na kwotę 89 000,- zł.
Nazwa zadania	Przeciwdziałanie bezrobociu oraz aktywizacja lokalnego rynku pracy
Podstawa prawna realizacji zadania	Ustawa z dnia 20 kwietnia 2004 r. o promocji zatrudnienia i instytucjach rynku pracy (Dz.U.2018.1265 t.j. ze zm.)
Najważniejsze informacje dotyczące realizacji zadania	<p>W 2018 r. Powiatowy Urząd Pracy, realizujący zadania Starosty Szydłowieckiego z zakresu aktywizacji osób bezrobotnych osiągnął następujące wskaźniki:</p> <ol style="list-style-type: none"> 1. Ilość szkoleń i staży podwyższających umiejętności zawodowe i społeczne - 331 umów, 350 osób bezrobotnych objętych wsparciem; 2. Ilość przeprowadzonych godzin doradztwa zawodowego - około 400 godzin; 3. Liczba uczestników doradztwa zawodowego - 759 osób bezrobotnych, 1891 opracowanych Indywidualnych Planów Działania; 4. Liczba osób skierowanych w ramach robót publicznych – 152 oraz prac interwencyjnych – 198; 5. Ilość wspólnych inicjatyw PUP i OPS - podpisane dwa porozumienia o wspólnych działaniach na rzecz osób bezrobotnych; 6. Ilość szkoleń służb działających na rzecz przeciwdziałania bezrobociu - 38 szkoleń; 7. Liczba udzielonych dotacji na uruchomienie działalności gospodarczej - 99 osób bezrobotnych otrzymało jednorazowe środki na podjęcie działalności gospodarczej; 8. Liczba doposażonych miejsc pracy - 54 umowy z podmiotami gospodarczymi na wyposażenie lub doposażenie 73 miejsc pracy. <p>Urząd prowadził działania informacyjno-promocyjne o realizowanych programach na rzecz wspierania przedsiębiorców. Forma działań miała różnorodny charakter poprzez uczestnictwo w targach pracy, organizowaniu spotkań z przedsiębiorcami po indywidualne porady. Działania Urzędu mają charakter ciągły, uwarunkowane są od środków finansowych Funduszu Pracy będących w dyspozycji Urzędu. Zrealizowano ustawowe działania ze środków Funduszu Pracy programy regionalne, programy finansowane z rezerwy ministra</p>



	właściwego do spraw pracy. W 2018 r. realizowano także projekty współfinansowane z Europejskiego Funduszu Społecznego w ramach PO WER, RPO WM.
Nazwa zadania	Ochrona praw konsumenta
Podstawa prawna realizacji zadania	Ustawa z dnia 16 lutego 2007 r. o ochronie konkurencji i konsumentów (Dz. U. z 2007 r. nr 50, poz. 331 z późn. zm.).
Najważniejsze informacje dotyczące realizacji zadania	<p>Zadania z zakresu ochrony praw konsumenta wykonywał powołany przez Starostę Szydłowieckiego Powiatowy Rzecznik Praw Konsumentów w Szydłowcu. Podstawowym i nadrzędnym celem Powiatowego Rzecznika Konsumentów jest ochrona praw i interesów konsumentów.</p> <p>W 2018 r. Powiatowy Rzecznik Konsumentów w Szydłowcu udzielił 192 porady mieszkańcom powiatu. Pomoc rzecznika polegała przede wszystkim na:</p> <ul style="list-style-type: none"> – udzielaniu bezpośrednich porad w biurze Rzecznika, – udzielaniu porad telefonicznych, – udzielaniu porad drogą poczty elektronicznej, – sporządzaniu pism procesowych, wzorów reklamacyjnych, oświadczeń oraz różnego rodzaju pism, – podejmowaniu mediacji w celu polubownego rozwiązania spraw, – wyjaśnianiu i interpretacji przepisów prawa. <p>Zakres spraw kierowanych do powiatowego rzecznika konsumentów z prośbą o pomoc w ich rozwiązaniu był bardzo szeroki zarówno pod względem stopnia ich złożoności, jak i wartości przedmiotu sprawy.</p> <p>Udzielanie porad i informacji prawnych na rzecz konsumentów obejmowało najczęściej problematykę związaną z reklamacją wadliwego towaru lub usługi, w ramach uprawnień z tytułu gwarancji, niezgodności towaru z umową, bądź też odstąpienia od umowy.</p> <p>Podobnie jak w latach ubiegłych, najliczniejszą grupę porad stanowiły porady w zakresie umów sprzedaży obuwia i odzieży. Najczęstszą przyczyną reklamacji obuwia było rozklejenie, odbarwienie i uszkodzenia cholewek. Z kolei odzież, konsumenci reklamowali z uwagi na przecieranie się materiału, prucie na szwach, supelkowanie (pilingowanie). Ci którzy zgłaszali się do Rzecznika nie zgadzali się z oddaleniem ich reklamacji przez sprzedawcę, bądź z zaproponowanym przez niego sposobem załatwienia sprawy niezgodnym z ich żądaniem. Do Rzecznika</p>



	<p>zgłaszali się również konsumenci, którzy dokonali nieprzemyślanego zakupu towaru i byli przekonani, że sprzedawca bezprawnie odmawia im zwrotu pieniędzy za towar, który chcieli zwrócić.</p> <p>W zakresie usług, podejmowane interwencje obejmowały głównie kwestie wprowadzania konsumentów w błąd przez operatorów świadczących usługi telekomunikacyjne co do warunków zawartych umów. Praktyki te polegały m.in. na braku określania nazwy operatora, okresu, na jaki umowa została zawarta, nieudostępnianiu cennika i regulaminu świadczonych usług, czy też braku informacji o prawie do odstąpienia od umowy zawartej na odległość/poza lokalem przedsiębiorstwa w terminie 14 dni i co się z tym wiąże, niedołączaniu do umów wzoru odstąpienia od takiej umowy.</p> <p>W roku 2018, wiele zapytań dotyczyło również praktyk stosowanych przez przedsiębiorców sprzedających energię elektryczną. Konsumenci, z którymi skontaktowali się przedstawiciele firm, często podkreślali, że zostali przez nich wprowadzeni w błąd co do nazwy firmy, którą reprezentują, jak również samej oferty i wynikających z niej obowiązków oraz kar za wypowiedzenie umowy. Ponadto konsumenci nie byli informowani o obowiązkach związanych z zawarciem umowy sprzedaży energii elektrycznej i karach za wypowiedzenie tejże umowy oraz o przysługującym im prawie do odstąpienia od umowy zawartej poza lokalem przedsiębiorstwa w terminie 14 dni.</p> <p>Podobnie jak w latach poprzednich duża ilość pytań dotyczyła umów zawieranych na odległość i poza lokalem przedsiębiorstwa. Inne zapytania Konsumentów dotyczyły: egzekucji komorniczych, świadczenia usług drogą elektroniczną, postępowania przed sądami cywilnymi w tym postępowania elektronicznego, zasad wydawania w tym trybie nakazów zapłaty i możliwości wniesienia sprzeciwu oraz wniosków o przywrócenie terminu do wniesienia sprzeciwu i innych.</p> <p>W 2018 roku Powiatowy Rzecznik Konsumentów w Szydłowcu skierował 83 wystąpienia do przedsiębiorców celem wyegzekwowania roszczeń konsumentów.</p> <p>Występując do przedsiębiorcy, w interesie konsumenta, Rzecznik domagał się m.in.:</p> <ul style="list-style-type: none">– ponownego rozpatrzenia reklamacji,
--	---



	<ul style="list-style-type: none"> – złożenia stosownych wyjaśnień i przedstawienia stanowiska w sprawie będącej przedmiotem wystąpienia, – spełnienia świadczenia na rzecz konsumenta, – przedstawienia propozycji ugodowego załatwienia sprawy.
Nazwa zadania	Nieodpłatna pomoc prawna i edukacja prawna
Podstawa prawna realizacji zadania	<ol style="list-style-type: none"> 1. Ustawa z dnia 5 sierpnia 2015 r. o nieodpłatnej pomocy prawnej oraz edukacji prawnej (Dz.U.2015.1255). 2. Rozporządzenie Ministra Sprawiedliwości z dnia 11 sierpnia 2017 r. w sprawie wysokości kwoty bazowej stanowiącej podstawę ustalenia wysokości dotacji na finansowanie zadania polegającego na udzielaniu nieodpłatnej pomocy prawnej. 3. Rozporządzenie Ministra Sprawiedliwości z dnia 15 grudnia 2015 r. w sprawie sposobu udzielania i dokumentowania nieodpłatnej pomocy prawnej (Dz.U.2015.2186).
Najważniejsze informacje dotyczące realizacji zadania	<p>W celu realizacji zadania z zakresu udzielania nieodpłatnej pomocy prawnej Powiat zawarł w dniu 13 października 2017 r. z Gminami z terenu powiatu szydłowieckiego porozumienia na udostępnienie lokali biurowych na ten cel. We wszystkich gminach funkcjonowały punkty nieodpłatnej pomocy prawnej. Porozumienie w sprawie udzielania nieodpłatnej pomocy prawnej zawarto również z Okręgową Radą Adwokacką w Radomiu, w wyniku, którego w dniu 27 grudnia 2017 r. podpisano z adwokatem umowę nr ON.5330.18.2.2017. Natomiast na podstawie porozumienia zawartego w dniu 13 października 2017 r. pomiędzy Powiatem Szydłowieckim a Okręgową Izbą Radców Prawnych w Kielcach podpisano umowę nr ON.5330.18.1.2017 z radcą prawnym na świadczenie pomocy prawnej w 2018 roku.</p> <p>Dotacja z budżetu państwa przeznaczona na w/w cel została prawidłowo rozliczona i wykorzystana, a sprawozdanie sporządzone przez organizację pozarządową z wykonania zadania publicznego zostało zweryfikowane i zatwierdzone.</p> <p>Na realizację zadania z budżetu państwa otrzymano dotację w wysokości 125 208,- zł z czego na wynagrodzenia dla prawników przeznaczono kwotę 121 451,88 zł, a na obsługę organizacyjno-techniczną 3 756,12 zł.</p> <p>W 2018 roku na terenie Powiatu Szydłowieckiego udzielono 241 porad prawnych, w tym 130 udzieliła organizacja pozarządowa. W ramach działań z zakresu edukacji prawnej przeprowadzono</p>



	<p>konwersacje o tematyce prawnej, w której udział wzięli uczniowie szkół średnich z terenu Powiatu Szydłowieckiego, jak również przeprowadzono konkurs wiedzy prawnej pn.: „Tędy na prawo”. Mając na celu podniesienie świadomości prawnej mieszkańców powiatu opracowano i rozpowszechniono kwartalne biuletyny o tematyce prawnej oraz przygotowano i rozdano mieszkańcom ulotki, broszury i plakaty. Dodatkowo informacje o udzielaniu bezpłatnych porad prawnych, zasadach udzielania pomocy i o osobach uprawnionych umieszczono na stronie internetowej Powiatu i na BIP-ie urzędów gmin, które na bieżąco aktualizowano.</p> <p>W ramach uprawnień i zgodnie z treścią umowy zawartą z organizacją pozarządową starosta przeprowadził kontrolę realizacji zadania publicznego.</p> <p>Wszystkie powyższe działania miały na celu zwiększenie świadomości prawnej społeczeństwa oraz poszerzenie wiedzy prawnej wśród mieszkańców Powiatu Szydłowieckiego.</p> <p>W ramach realizacji zadania, w 2018 r. zakupiono drukarkę oraz program komputerowy do zapisywania i ewidencjonowania udzielonych porad prawnych.</p>
Nazwa zadania	Utrzymanie powiatowych obiektów i urzędzeń użyteczności publicznej oraz obiektów administracyjnych.
Najważniejsze informacje dotyczące realizacji zadania	<p>W ramach realizacji zadania utrzymania obiektów i urzędzeń użyteczności publicznej oraz obiektów administracyjnych w 2018 r. zlecono:</p> <ol style="list-style-type: none"> 1. Wykonanie dokumentacji technicznej rozbiórki północnej części budynku Starostwa Powiatowego w Szydłowcu przy ul. Kościuszki 170 oraz dobudowa klatki schodowej z instalacjami do pozostałej części budynku. 2. Wykonanie dokumentacji technicznej rozbudowy budynku internatu Zespołu Szkół im. KOP w Szydłowcu. 3. Opracowano dokumentację projektową na budowę boiska sportowo – rekreacyjnego przy Zespole Szkół im. Korpusu Ochrony Pogranicza w Szydłowcu 4. Wybudowano Otwartą Strefę Aktywności przy Zespole Szkół im. Korpusu Ochrony Pogranicza w Szydłowcu.
Nazwa zadania	Obronność
Podstawa prawna realizacji zadania	W ramach realizacji zadań z zakresu obronności, 2018 roku opracowano następującą dokumentację planistyczną:



	<ul style="list-style-type: none"> - Plan szkolenia obronnego powiatu szydłowieckiego w 2018 roku (uzgodniony z Wydziałem Bezpieczeństwa i Zarządzania Kryzysowego MUW w Warszawie), - Plan działania w zakresie obrony cywilnej powiatu szydłowieckiego w 2018 roku (uzgodniony z Wojewodą Mazowieckim), - Plan zasadniczych przedsięwzięć w zakresie pozamilitarnych przygotowań obronnych w powiecie szydłowieckim na 2018r. <p>Ponadto w powiecie szydłowieckim funkcjonują następujące plany o charakterze obronnym:</p> <ul style="list-style-type: none"> - Plan operacyjny funkcjonowania powiatu szydłowieckiego w warunkach zewnętrznego zagrożenia bezpieczeństwa państwa i w czasie wojny; - Plan Obrony Cywilnej Powiatu Szydłowieckiego; - Plan przygotowań podmiotów leczniczych powiatu szydłowieckiego na potrzeby obronne państwa; - Plan ewakuacji (przyjęcia) ludności zwierząt i mienia II stopnia na wypadek masowego zagrożenia; - Instrukcja Punktu Kontaktowego HNS – załącznik do Zarządzenia nr 36/2018 Starosty Szydłowieckiego z dnia 26 lipca 2018 r.
<p>Najważniejsze informacje dotyczące realizacji zadania w 2018 r.</p>	<p>Zarządzeniem nr 36/2018 Starosty Szydłowieckiego z dnia 26 lipca 2018 r. utworzono Punkt Kontaktowy Wsparcia Państwa – Gospodarza HNS.</p> <p>Zrealizowano Plan szkolenia obronnego planu działania w zakresie obrony cywilnej, zasadniczych przedsięwzięć w zakresie pozamilitarnych przygotowań obronnych w powiecie szydłowieckim na 2018 r.</p>
<p>Nazwa zadania</p>	<p>Promocja powiatu</p>
<p>Podstawa prawna realizacji zadania</p>	<p>Działania promocyjne realizowane są zgodnie z przyjętą w dniu 27 kwietnia 2012 r. Uchwałą Nr XVII/111/2012 w sprawie Aktualizacji Strategii Rozwoju Powiatu Szydłowieckiego.</p>
<p>Najważniejsze informacje dotyczące realizacji zadania</p>	<p>W 2018 roku powiat szydłowiecki zrealizował następujące projekty wydawnicze:</p> <ol style="list-style-type: none"> 1. „Ziemia Odrowążów - pomiędzy Pilicą a Górami Świętokrzyskimi. Atlas turystyczny czterech powiatów”. Nakład wyniósł 8 000 egzemplarzy po 2 000 szt. dla każdego



	<p>z powiatów biorących udział w projekcie. Atlas dystrybuowany jest bezpłatnie.</p> <p>Wydawnictwo prezentuje atrakcyjność turystyczną Ziemi Odrowążów.</p> <p>Powstała również wersja interaktywna przewodnika. Aplikacja posiada wgrane trasy szlaków GPS i umożliwia nawigację po szlakach w terenie.</p> <p>2. „Powiat Szydłowiecki. Smaki.” W ramach projektu „Europejski Fundusz Rolny na rzecz Rozwoju Obszarów Wiejskich dofinansowano z Lokalnej Grupy Działania „Razem na Piaskowcu” publikację ukazującą dziedzictwo kulinarne naszego regionu. Znajduje się w niej ponad 100 przepisów potraw charakterystycznych dla ziemi szydłowieckiej.</p> <p>Suplementem publikacji jest folder „Powiat szydłowiecki. Posłuchaj, poznaj i pokochaj folklor”, który opisuje działalność zespołów ludowych i kół gospodyń wiejskich oraz ich osiągnięcia w różnych dziedzinach.</p> <p>W ramach promocji projektu 10 października 2018 roku w szydłowieckim zamku odbyła się konferencja „Dziedzictwo Kulinarne Regionu. Powiat Szydłowiecki – Smaki”, podczas której zaprezentowano obie publikacje.</p> <p>3. Kwartalnik „Ziemia Odrowążów” - porozumienie czterech powiatów związanych z dziedzictwem Odrowążów, tj.: opoczyńskiego, koneckiego, przysuskiego i szydłowieckiego. W ramach porozumienia co roku wydawany jest kwartalnik społeczno-kulturalny „Ziemia Odrowążów”. Koordynatorem zadania jest Powiat Konecki. Zespół redakcyjny składa się z przedstawicieli każdego powiatu wchodzącego w skład porozumienia.</p> <p>W 2018 r. na bieżąco współpracowano z mediami i udostępniano informacje prasowe.</p> <p>Zrealizowano następujące imprezy i akcje promocyjne:</p> <p>1. Konkurs Wielkanoc w Powiecie Szydłowieckim 2018 - organizowany jest co roku od 2010. W 2018 r. na konkurs wpłynęło 351 prac plastycznych ze szkół podstawowych, ponadpodstawowych oraz uczestników świetlic i innych ośrodków edukacyjno – kulturalnych. Główną nagrodą jest wydrukowanie zwycięskiej pracy, na której widnieje nazwisko autora.</p>
--	---



	<p>2. Koncert Azyl P. i przyjaciele – odbył się 14 lipca 2018 roku współfinansowany przez Samorząd Województwa Mazowieckiego. Organizator: Powiat Szydłowiecki - lider, Gmina Szydłowiec - partner. Miejsce: Szydłowieckie Centrum Kultury- Zamek.</p> <p>3. Obchody upamiętniające bitwę pod Barakiem. Co roku Powiat Szydłowiecki koordynuje działania związane z obchodami rocznicy bitwy pod Brakiem stoczonej w 1939 roku. Organizatorami obchodów są: powiat szydłowiecki, gmina Szydłowiec, Nadwiślański Oddział Straży Granicznej, Zespół Szkół im. Korpusu Ochrony Pogranicza w Szydłowcu i Szydłowieckie Centrum Kultury – Zamek. Honorowy patronat nad uroczystościami objęli: Biskup Polowy Wojska Polskiego Józef Guzek oraz Komendant Główny Straży Granicznej gen. bryg. SG Tomasz Praga.</p> <p>Powiat Szydłowiecki bierze również udział w przedsięwzięciach organizowanych przez inne jednostki, organizacje pozarządowe czy szkoły oferując pomoc finansową, merytoryczną bądź w postaci przekazywanych wydawnictw lub gadżetów. W 2018 roku były to między innymi takie inicjatywy jak: „Niespodziewany Początek Jesieni”, „Festiwal Piosenki o Zdrowiu”, szkolne konkursy matematyczne, konkursy recytatorskie, Dożynki Gminne w Jastrzębiu i Mirowie, festyny rodzinne, Bieg Uliczny w Sadku, wsparcie dla Miejskiej Orkiestry Dętej, dla Kół Gospodyń Wiejskich.</p> <p>Powiat Szydłowiecki współpracuje z Samorządem Rejonu Wileńskiego Republiki Litewskiej na podstawie zawartego porozumienia. W ramach wymiany w 2018 r. nasz powiat gościł mieszkańców Rejonu Wileńskiego, reprezentujących środowiska oświaty, kultury i samorządu.</p>
<p>Nazwa zadania</p>	<p>Współpraca i działalności na rzecz organizacji pozarządowych oraz podmiotów wymienionych w art. 3 ust. 3 ustawy z dnia 24 kwietnia 2003 r. o działalności pożytku publicznego i o wolontariacie.</p>
<p>Podstawa prawna realizacji zadania i stan jego realizacji na koniec 2018 r.</p>	<p>1. Ustawa z dnia 24 kwietnia 2003 r. o działalności pożytku publicznego i o wolontariacie. 2. Uchwała Nr XXXII/209/2017 Rady Powiatu w Szydłowcu z dnia 30 listopada 2017 roku w sprawie przyjęcia „Programu współpracy Powiatu Szydłowieckiego w 2018 roku</p>



	<p>z organizacjami pozarządowymi oraz podmiotami, o których mowa w art. 3 ust. 3 ustawy z dnia 24 kwietnia 2003 r. o działalności pożytku publicznego i o wolontariacie”</p>
<p>Najważniejsze informacje dotyczące realizacji zadania</p>	<p>W zakresie upowszechniania kultury fizycznej wśród dzieci, młodzieży i dorosłych, w tym osób niepełnosprawnych Powiat określił zastępujące zadania, na realizację których organizacje pozarządowe uzyskały dofinansowanie:</p> <ol style="list-style-type: none"> 1. Organizacja rozgrywek w piłkę nożną – szkolenie dzieci, młodzieży i dorosłych; 2. Szkolenie dzieci, młodzieży i dorosłych oraz organizowanie turniejów sportowych, również dla niepełnosprawnych; 3. Organizowanie rozgrywek sportowych w grach zespołowych, np. siatkówce, koszykówce, piłce ręcznej lub tenisie stołowym; 4. Imprezy sportowo – rekreacyjne dla niepełnosprawnych; 5. Organizowanie działań zmierzających do uaktywnienia sportowego dzieci i młodzieży w celu zagospodarowania ich czasu wolnego; 6. Powszechna nauka pływania w Powiecie Szydłowieckim. <p>W zakresie kultury, sztuki, ochrony dóbr kultury i dziedzictwa narodowego Powiat określił zadania, na realizację których organizacje pozarządowe uzyskały dofinansowanie:</p> <ol style="list-style-type: none"> 1. Wspieranie folkloru i inicjatyw lokalnych mieszkańców powiatu szydłowieckiego. 2. Wspieranie przedsięwzięć artystycznych kultywujących dziedzictwo kulturowe regionu, mających na celu podniesienie aktywności społecznej mieszkańców powiatu szydłowieckiego w obszarze kultury. 3. Organizacja bądź udział w znaczących przedsięwzięciach kulturalnych (np. festiwalach, przeglądach, konkursach, warsztatach muzycznych lub artystycznych), mających istotne znaczenie dla rozwoju kultury powiatu szydłowieckiego. 4. Podejmowanie działań na rzecz integracji społeczności lokalnej z terenu powiatu szydłowieckiego poprzez organizowanie, m.in. imprez kulturalnych, wyjazdów do kina, teatru, muzeum. <p>Do otwartych konkursów ofert przystąpiło łącznie 38 podmiotów. Po przeprowadzeniu postępowań konkursowych dofinansowanie otrzymały wszystkie aplikujące organizacje, na łączną kwotę 128 168,79 zł</p>



	<p>W 2018 roku Powiat Szydłowiecki wspierał organizacje pozarządowe w formach pozakonkursowych i pozafinansowych. Wiele imprez organizowanych przez stowarzyszenia zostało objęte honorowym patronatem Starosty Szydłowieckiego i Przewodniczącego Rady Powiatu w Szydłowcu.</p> <p>W ramach konsultacji, udzielano członkom organizacji pozarządowych pomocy przy składaniu wniosków i rozliczaniu przyznanych dotacji.</p>
--	--